ESTABLISHED 1872, NO. 22391 THE SHUN PAO SHANGHAI, MONDAY AUGUST 26, 1935.

申報

中華民國貳拾肆年
捌月貳拾陸日星期壹
外埠四張半 本埠另加增刊二大張
今日本外各埠一律随報附送圖画特刊
今日本報售大洋四分五厘
第二萬二千三百九十一號
地址上海漢口路(望平街口)電報掛號六〇七八號

國際週報 第十二卷第十一期要目

時事評論——意阿接受國聯調解 英對阿 [illegible]

阿富汗與英俄之關係

本刊定價每冊大洋五分半年一元全年二元國外加倍郵票代洋九五折 [illegible]

依照新課程標準編輯

珠算課本

灌輸小學生實用學識 滿足小學生家長慾望

我國各處鄉村學校之學生。因家庭之經濟關係。一至小學畢業。大多數即行輟學。而入工商界服務。故其家長送子弟入學時。其目的僅求子弟能寫信算帳而已。夫寫信算帳。爲實用學識中之重要者。學校自宜重視。然遍閱現今小學教科書中。對此實用學識恒少指導。無怪學生家長。對現今之教育引起懷疑。

本局因鑒於小學生需要實用學識之迫切。擬加補救。除三年前已出版『尺牘課本』外。今又出此『珠算課本』。

本書係依照小學算術課程珠算部份編輯。初級二冊。供四年級兩學期之用。高級四冊。供一二年級四學期之用。其特點有五。(一)分量及進程。均極精密。與課程標準完全一致。(二)選材均採取實際生活所需要計算的問題。(三)各種方法的教學。採用歸納法從事實問題入手。使兒童易於明瞭。(四)各種應用題。以應用爲中心。式題以練習速度爲目的。(五)教學新方法用黑白珠表示。使易了解。本書除供小學校作算術科補充課本外。亦可供一般人自習之用。

初級二冊高級四冊每冊定價七分(六折)優待學校再打八折

上海四馬路中 大衆書局發行

注音符號 學生國語字典

▼丙種 定價二角 半價一角 一元十二本

▼乙種 定價四角 半價二角 一元六本

▼甲種 定價六角 半價三角 一元四本 (特價十月底止)

單字——六七千有餘凡中小學學生實用字應有盡有

注音——1漢字直音2注音符號3拼音等等

解釋——一律用語體文淺顯易懂所有引證多用成語

附錄——1檢部表2檢字表3國語注音符號等

(寄費每冊二分半 掛號另加八分)

世界書局

(387)24.8.21.

教育部審定

新標準 中學教科書

中華科學教育改進社主編

內容新穎 爲科學教本的急先鋒

選擇教本 請先閱本局下列各書

八折發售 印有樣本 承索即贈

高中教本	最新生物學	張重行編	一冊 壹元四角
高中教本	最新衛生學	吳璿庭編	一冊 六角
高中教本	生物學實驗	吳璿庭編	一冊 壹元二角
高中教本	師範生物學	陳兼善校	一冊 壹元四角
高中補習	生物學提要	吳璿庭編	一冊 叁角
初中教本	最新動物學	賈濤年編	上下冊 各五角
初中教本	最新植物學	謝循貫編	上下冊 各五角
初中教本	最新物理學	吳鏡北編	上下冊 各五角半
初中教本	生理衛生學	張重行編	三冊 各五角
初中補習	博物學綱要	吳璿庭編	一冊 四角

晨光書局發行 上海薩坡賽路北承吉里

門市部上海四馬路 華作者書社 區書局

武昌亞新地學社地圖

●甲種 中華析類分省圖 四元

●丙種 中華析類分省圖 二元

●新中華民國分省圖 一元六角

●新世界列國地圖 二元

●實用中華分省圖 六角

●實用世界列國圖 六角

●新中華分省暗射圖 四角

●新世界列國暗射圖 四角

●袖珍中華分省地圖 一元

●袖珍世界列國地圖 一元二角

▲各省明細地圖 每幅五角

▲各省分縣新圖 每幅二角四分

▲武昌市實測詳圖 八角

▲新南京上海長沙市實測詳圖 每幅四角

▲漢口市街道詳圖 四角

▲江西分縣詳圖 五元六角

▲河北分縣詳圖 三元

▲湖北分縣詳圖 五元

▲中華形勢地圖 一元

▲中華國恥地圖 一元

●中華形勢講授地圖 二元六角 裱加實洋六角

●世界形勢講授地圖 二元六角 裱加實洋六角

●五洲形勢講授地圖 每幅一元六角

●乙種 中華形勢講授地圖 一元六角

●本國地勢大掛圖 二元六角 裱加實洋六角

●湖北形勢講授地圖 二元四角 裱加實洋五角

●湖南形勢講授地圖 二元 裱加實洋五角

●春秋戰國地圖 二元四角

●中國歷代疆域戰爭合圖 五元

▲世界形勢地圖 一元

●教科圖 ▲普通圖

上海發行所 棋盤街寶善里

首都及各省大都市均有發行

上海市國醫學會編輯

攷正丸散膏丹集

林森

凡古今醫書各家秘方……本書無不搜羅無遺

凡同名異用丸散膏丹……本書無不攷正淸晰

凡藥品製法功用服法……本書無不詳爲列舉

凡局方古籍私家立方……本書無不註明出處

是國藥的標準辭源

是國醫的案頭良師

是國民的醫藥顧問

全書一千餘頁 分訂四大厚冊 實價大洋二元 外埠連掛號寄費另加二角三分來信一律掛號郵票代洋九五折算

整理二千年餘 修訂五六次 集方數千種

本書之特點

搜羅豐富 本書搜羅豐富，例如「人參散」一名，本書所列，即有許叔微，太平聖惠，陳自明，張璧，周王橚，丁時發，鄭氏方，王肯堂，沈金鰲等十餘家之多，餘可想見。餘如人參丁香散人參荊芥散等，則另列專條。

攷正精確 本書攷正精確，例如王肯堂一人所定之「人參散」方，即有十餘種之多，而其功用則分治驚風，鎮肝去邪，霍亂腹痛，脚氣，妊娠，小兒寒熱等各種不同之病，本書於某方治某病，無不詳加攷正，以免病家誤用。

檢查便利 本書仿照辭源及電話簿檢字法，以首字筆劃多寡爲次序，而列各家同名之方於一欄。例如「一上散」，祗須就「一」字部中查之，次則如「二字散」，「一笑散」，「一捻金」，「一粒金丹」，「一醉膏」等，均於一字部一查即得，故檢閱極爲便利。

分析詳細 本書對於各方，均列註製法，功用，及其出處，而於同名異用之方，則詳加分析，例如王肯堂之「六神丸」方，爲治赤白痢疾者，而雷氏之六神丸方，則爲治時邪痧瘴，喉風乳蛾等症者，偶或誤服，輒有藥不對症之弊，本書對此分析特詳，使不明醫藥常識之病家，亦能一覩即知。

上海白克路大通路口貴傳里七號 機杼出版社總發行

◉代售處 上海四馬路三百八十號中國書業聯合市場

兒童文藝雜誌

以嶄新的姿態出現於兒童文壇上！以前進的意識掃除封建兒童讀物！國語藝術科最良好的材料！充實新兒童極豐富的糧食！

◉歡迎試閱附郵二分即寄

◀創刊號今天出版▶

致小朋友們……全人

知了（歌曲）……陳文煥

上課證（生活故事）……沈丁合

搶險（詩歌）……王修和

王老頭子賣鷄（小說）……何公超

兒童作文日記（文法講話）……杜也牧

哥哥和妹妹（圖畫故事）……張友鸞

兒童生活漫畫……陳文煥

小藝術家（兒童藝術）……龔葦生等

毅力（時令文藝故事）……魏冰心

南京條約（時令文藝詩歌）……魏冰心

上當（故事畫）……文與揚

鴉片毒（歌曲）……佘鑯

精讀文選 何公超選註 1和平奮鬥救中國……汪兆銘 2做事與吃飯……梁啓超

小鉛兵（長篇童話）……林蔭

兒童園地 小朋友作品（十篇）

前進歌（徐紹昌先生作）

懸賞徵文

兒童藝術生活攝影

◎每半月一冊 ◎全年廿四冊 ◎另售每冊五分 定全年一元 預定閱十月底前打八折 贈圖書故事兩集

▲定閱處▼ 上海塘山路1044號達源里兒童文藝雜誌社 上海四馬路上海雜誌公司 上海三馬路申報服務部

上海防空

第四，五期合刊號

現已出版每冊定價大洋三角

發行處 上海薩坡賽路二三五號 上海防空月刊社

總代售處 上海四馬路三三四號 上海雜誌公司

上海市防空協會出版 專門介紹防空知識之

上海防空暑期特刊號要目

照相銅版 德國防空軍演習陣容 [illegible]

今日中國青年的責任 [illegible]

今年的水災與以後的防災工作……公望

南洋委任統治島的重要性 [illegible]

吾國航空與歐美之比較……俞佐廷

歐戰後倫敦防空之改進

一般市民應有之防空知識

防空部隊運用之研究……蕭知三

電信交通在防空……朱司晨

上海所處之地位……楊懿熙

美國的防空建設之商討……徐詠黎

毒氣及防毒（續二）……方恩綬

防空上應該知道的……黃澗漁

預言家的化學戰……彭祥瑛

製造消毒漂白粉的簡單原理……蘇業績

日本近畿防空……

大演習實記（續二）……張君川

民間

半月刊 第二卷第八期

縣政建設的實驗『爲宰十月記』結論……菊農

農村建設與農村人材的培養……馬伯援

廣西的一個農村經濟調查……瞿仲捷

民衆的訓練組織問題……蘇德森

風調雨順（漫畫）……劉醒儂

簡評……王建鐸

濟寧等縣黃災與鄉農學校 振災公債五千萬 如何剷除青年煩悶 今年的鄉村工作討論會

農運簡報 編輯後記

全國郵局代訂本刊

本刊爲便利全國各地讀者起見，已向郵局登記。茲後凡國內各地有郵政管理局及一二三等郵局者均可代訂。此種郵局代訂辦法，不但穩當，而且可靠；不但省事，而且省錢，敬希全國各地讀者注意爲幸！預定：半年五角，全年八角。郵費本外埠在內，國外半年加五角，全年加八角。直接預定者寄北平石駙馬大街廿一號 晏陽初近著農村運動之使命一本

民間社

最近出版 國學名著 特價發售

大字足本 曾文正公全集 全書共計五千八百四十四頁分訂廿八厚冊定價廿四元特價壹元六角八分 外埠郵費四角六分 函購多還少補

大字足本 王安石全集 全書共計八百四十六頁分訂四大厚冊定價四元八角特價三角三分六釐 外埠郵費二角三分 函購多還少補

大字足本 龔定盦全集 全書共計七百六十餘頁分訂兩大厚冊定價兩元四角特價壹角六分八釐 外埠郵費一角零五 函購多還少補

大字足本 蘇曼殊全集 全書共計七百八頁分訂四厚冊定價三元二角特價貳角二分四釐 外埠郵費一角三分 函購多還少補

尚有新式標點各種文學書名著小說等壹千餘種一律照定價一折七扣發售批發另有特刊函索即寄

新文化書社發行 上海四馬路中市

復興中華民族 爲訓練中心的 童子軍課程用書

范曉六主編

中國童子軍課程單行本 二四年下期童子軍書籍目錄備索

幼童軍圖畫讀本（小學低級） 上冊八分 下冊二角

新編童子軍初級課程 新編童子軍中級課程 新編童子軍高級課程 [illegible]

新編女童子軍初級課程 新編女童子軍中級課程 [illegible]

童子軍教育要義 中國童子軍史 童子軍測量術 比賽詳解 教材上冊 [illegible]

二二五童子軍書報用品社總發行 上海南川河路三八一七六號 [illegible]

東吳法學院 法學雜誌 法學季刊 兩刊最新出版要目

法學雜誌（中文） 司法制度專號 八卷四期要目 [illegible]

法學季刊（英文） 八卷二期要目 [illegible]

定價：全年四冊 大洋二元 郵費國外 [illegible]

總發行所 東吳法學雜誌社 上海崑山路一四六號

國債基金管理委員會還本付息通告

查民國二十四年八月底爲 [illegible] 債券本息除 [illegible] 九月一日起由 [illegible] 各地中央中國交通三銀行開始付款 [illegible] 特此通告 國債基金管理委員會 八月三十一日

銅北各隄已築竣
西泛水落東下水加漲
隴海路組勞動服務團
不老河兩岸盡成澤國

[徐州] 隴海路組勞動服務團、協築津浦橫隄、以防黃水、工警兩處長吳士恩、趙學海、率工人由鄭來徐、借駐徐辦事處主任董耀堂、督同工人、今晨北上築隄、王公嶼以銅北各隄築竣、由前方返徐、談、此次水泛範圍二一五六九各區被災二十餘鄉、災民達二三十萬、損失確數尚待統計、甚盼各處迅予救濟、今午銅北西泛水勢見落、東下水加漲、荊山橋已沒、水標流量甚猛、已將及十五年水位、（二十五日專電）

[徐州] 津浦路茅村韓莊沙溝水勢均平路基、該路輸運大批片石北上、沿站台周圍及路基兩旁堆砌、以防水侵路軌、保護行車、路局派工務處長吳希銘今晨抵徐、當偕駐徐工程師朱咸冰北上視察、計劃設防洩水、以免阻斷交通、查茅村水為荊河所泛、漫流甚廣、在徐站子房山上可以眺見、一帶白茫、夾津浦路東西均成澤國、韓莊河溝為運河泛溢、較茅村水勢尤大、（二十五日專電）

[徐州] 隴海路同人鑒於徐屬災情危急、爰具同舟同濟之熱忱、現組勞動服務團、由機車工警大部員工混合組織、推警務總段長趙忠雲為總領隊、工務處長吳世恩來徐指導、廿五日晨出發、赴琵琶山車道口協築二道堤防、又津隴兩路局以徐州為黃河改道之要衝、堤防極關重要、恐七縣不堅、未能扼守、津浦路協助石四百方、隴海路助石千方、用砌堤壩、並至必要時期、可撥列車運料、或借給輕便鐵軌架設、（二十五日中央社電）

[清江浦] 淮邳段內入海水道為六塘·鹽河·及廢黃·三河、入江水道為裏運、現除廢黃因導淮築攔河壩外、河務當局將入境黃水、先儘六塘鹽河排洩、免致影響裏運及江、又第二期導淮工程、必俟黃水安瀾後、方可繼續動工、（二十五日專電）

[清江浦] 淮陰境內各河、受黃水及陣雨影響、六塘平槽、鹽河距岸二尺、裏運四尺、但各河仍在續漲中、（廿五日專電）

[清江浦] 運河防汛處息、二十五午微湖漲七公分、水位三六·四一七公尺、駱馬湖漲一一公分、水位二〇·四四公尺、宿遷漲四五公分、水位一八·八八公尺、清江漲五寸、（二十五日專電）

[徐州] 隴海東段新建之台趙支路、跨不老河、河水漲溢、距橋面僅三公寸、台兒莊運河水距橋面亦祗八公寸、該支路形勢緊張、東段運河橋水勢亦見飛漲、車行尚安全、（二十五日專電）

[開封] 孔祥榕以董莊江蘇壩潰勢頂衝各埽、形勢險惡、二十五日電張連甲、火速抽調平工地點兵夫搶護、並將蘭封存石千方撥借、俾成壩基、（二十五日專電）

[南京] 導淮會總工程師須愷、日前派蘭家壩一帶視察、返京後將經過情形向蘇主席陳果夫報告、須云、黃水南界又見洶湧、如再續漲、中運河難免有泛濫之虞、本人日內赴邵伯·淮陰·宿遷·諸地、視察導淮工程、及中運六塘兩河堤工、約週後返京、（二十五日專電）

[徐州] 微湖黃水向東南岸奔放、形勢益趨險惡、不老河南岸泛溢成災、記者二十五日晨親到琵琶山沿不老河南岸大堤向下游巡視、此為徐防第二道綫、繼至津浦路、換乘軋車到茅村利國驛、各站均被大水包圍、路基兩面白浪滔天、汪洋無邊、路、方及交部電桿二百五十餘根、均在水內、秋禾均被淹沒、僅露樹梢、不老河已失河形、茅村南北兩大橋水沒五尺六寸、水面距軌尚有八尺、路基兩面受水冲激、涵洞不足宣洩、工務段正運大批亂石填砌路基、工務段長朱咸冰每日親蒞指示、旋返大山、登高遠眺、西北東南水勢茫茫、盡成澤國、沿不老河兩岸村莊被淹者、計蘭山·李山·大莊·梅莊·蔡邱·李宛房·小張家·茅村口·小周宅·蕭長關山·前後王家·大山任莊·張台·聚新莊·李莊·趙圩·等共四十餘村、蕭付漂流、廬舍邱墟、田疇渺然、災民有逃於山巔者、有避於遠道者、亦有戀產守房待救者、當記者至大山、災民麕集道旁、匍匐呼救、雞犬悲鳴、慘苦景象、觸目傷心、旋返琵琶山路基東、遇隴海路勞動服務團、正待揮汗築堤、由工務處長吳世恩、警務總段長趙忠雲監督指揮、繼沿不老河南堤至荊山橋、該處水流湍急、如萬馬奔騰、波濤洶湧、徐埠人士看水者及捕魚者、三里中橋幾被擁塞、河南由六七各區萬千民夫正在築堤堵口、仍險象萬狀、據漁戶稱、水位飛漲二十小時內即漲逾二尺、荊橋北段漸被漫沒、王公璵親臨督工、記者晚返城、（廿五日中央社電）

綏西黃水漸退

[歸化] 綏西黃河水勢已漸退落、危險關頭、業已渡過、若再不陡漲、災情不致擴大、（二十五日中央社電）

收容難民情形
韓出發視察
滋陽縣長被撤職

[濟南] 今晨民教兩廳長赴曲阜、午刻韓專車赴津浦綫各縣、視察收容難民情形、並到滕縣察看運河、二十六日轉曲阜祀孔、（二十五日專電）

[濟南] 韓今日視察泰安滋陽難民收容所、滋陽縣長羅登嵩、因收容所辦理不善撤職、以為辦災不力者戒、晚往滋、定二十六日視察鄒縣滕縣難民、並到韓莊視察水情、後仍回滋、二十七早七點赴曲阜祭孔後返濟、（二十五日專電）

首都各界 從事救災運動

[南京] 首都各界救濟水災募捐會、定九月二日起舉行救災宣傳週一星期、十五日以後舉行遊藝一星期、二十一起舉行募捐寒衣一星期、十月一日起一星期內、全市學生應節省零費捐款救濟、並舉辦救災獎券、請市府撥地·及名流捐贈書畫、各同業公會捐贈物品、以備開獎之用、並函梅蘭芳胡蝶、請來京公演、（二十五日專電）

賑災公債 原則草案擬就

[南京] 財部前准振委會咨、以今年江河災情慘重、擬發行振災公債五千萬、以充辦理農工兩振、當飭屬研究發行辦法、並妥籌担保基金、現關此項公債之發行原則草案、業經擬就、俟提經中政會通過後、即可交立法院審議、至發行定額、因基金及債市關係、恐較原請數酌加或核減、（二十五日中央社電）

新運總會訂定 賑災防疫辦法

[南昌] 新運總會頃訂實施賑災與防疫運動辦法、通告各省市各路局旅外華僑暨贛省各縣新運促進會勞動服務團、（一）運動為中心工作、規定九十兩月、應以賑災防疫致實行、參加勸振救護搶險調查災情救護災民辦理災區衛生等工作、（二）新運人員應節衣縮食、量力輸將、（二十五日中央社電）

607

商務印書館
本日初版新書

中國植物學文獻評論（國立編譯館出版） 五角
E. Bretschneider著 石聲漢譯 本書首先介紹中國本草學之典籍，如本草綱目，授時通考，植物名實圖考等，繼就中國栽培植物，考證其源流演變。著者留居中國頗久，關於中土著述甚多，原文有謬誤闕疑之處，別為校記，附於註後。

高級中學各科教學綱要 五角五分
本書乃廣東全省第四次教育會議議決案之一，係根據教育部先後頒布之中學規程及各科課程標準編訂而成，凡分公民，體育，衛生，軍訓，國文，英語，算學，生物，理，化，史，地，論理，圖畫，音樂等十五篇，由各專家分科主持，足資中學校長教員參考之用。

開明書店出版

新標準初中教本 植物學
周建人 王繼光 合編
（上下二冊） 每冊四角五分
教育部審定執照待領
本書取材以我國常見和最有經濟關係之植物為主，先講植物各器官之構造及生理，次述分類以及生態概要，凡需實驗證明者，均附有簡易的實驗法。又因植物學與農藝及林學等科關係密切，故除隨時說明植物和人生的經濟關係外，凡土壤，耕耘，選種，造林亦加注意。

新標準初中教本 動物學
周建人編
（上下二冊） 每冊四角五分
教育部審定執照待領
本書編制方法，取每類代表動物，詳述其形態，生理，生態，和經濟關係，隨後分論同類中重要種類，演繹歸納，同時並用，使學習者得融會貫通。排列次序，先高等動物，次下等動物，隨時說及進化原理。附有插圖以增學習者之興趣，並補文字之不逮。名稱術語，均附英文學名，以便參攷；有俗名者，附記俗名，俾讀者容易理會。

八折發售

教育部審定
正中書局
師範教科書
遵照最新課程標準最近編輯
國產道林紙精印
最切合國情 編制最完善 程度最確當 教學最便利 內容最新穎
各書根據課程標準外，以國防教育與生產教育為中心。編著人有實際經驗，並多半為課程標準起草人。注重實際應用，並參照各省市培養師資情形編製。講授時間，支配極為得當，恰合實際教授時之需用。最近編著，取材新鮮精確，與陳陳相因者迥然不同。

下列各冊均已出版
教育概論 吳俊升 王西徵編 一冊一元三角
※教育心理 沈有乾編 一冊一元
小學教材及教學法 上[illegible]角下一元六角半
※小學行政 沈子善編 一冊九角五分
教育測驗與統計 王書林編 一冊一元二角
幼稚教育 葛承訓編 一冊七角五分
民眾教育 俞慶棠編 一冊九角
鄉村教育 王衍康編 一冊九角五分
※地方教育行政 夏承楓編 一冊五角
教育視導 周邦道編 一冊八角
有※記號者已審定
實售八折 樣本備索
南京太平路 上海四馬路

刺劉案正凶已緝獲
名李振華供與劉佐周係私仇
現押灤縣總部即解往唐究訊
殷汝耕到津向日方聲明經過

[天津] 刺劉佐周案正兇、二十二日經灤縣公安分局檢查柏各莊、在一魚鋪內緝獲名李振華、關外人、年二十五歲、足有炸傷未愈、二十三晚經保安第三總隊長李鳳雲派騎兵大隊長劉樂三、率隊二百名往提、押灤縣總隊部內、由李鳳雲審訊、李兇已供認刺殺劉佐周不諱、原擬二十四日解唐山專員公署審訊、因殷汝耕赴平、將俟殷歸後解決、然後再送唐究訊、押在灤縣保安第三總隊部內刺劉嫌疑犯百三十八名、茲因正兇已獲、二十四日已將情節輕者十餘名取保釋放、（二十五日專電）

[天津] 殷汝耕因刺劉案正兇緝獲、二十五午特由平趕到津、即訪日駐軍參謀長酒井、高級參謀石井、聲明捕獲經過、夜車即擬返唐山提訊兇犯、刺劉案正兇李振華、在灤縣保安隊供、年二十五歲、錦縣籍、前充救國軍連長、與王鐵相司令友好、王去、救國軍改編為戰區保安第一總隊、劉佐周任總隊長、即遭撤職因此結仇、上月特購槍一枝、炸彈一枚、三日探悉劉去唐山、即喬裝鄉販、在灤縣車站暗伏、車抵站後復開、劉始下車、因有獲弁六人相隨、不便下手、行過站台、旁有一日軍官與劉寒喧、即乘機開槍、中劉左胸、護兵開槍、擬伏地還擊、劉向大罵混蛋槍給我、李乘勢復二次開槍中劉腹、車站日軍擬還擊、遂復向其開一槍、劉及日軍遂均仆於地、李兇三次開槍、中劉右胸、目的既達、乃投炸彈一枚、於烟霧大起羣衆混亂時逃逸、以緝捕緊、匿柏各莊、（二十五日專電）

[北平] 陶尚銘自恢復自由後、連日在私寓休息、陶今晨離平赴唐山、因劉佐周被刺案、正兇李振華已在灤縣被捕、解往唐山、李捕獲經過、係當刺劉時、李之左足亦受重傷、逃赴灤縣某處藏匿時、沿途均遺有血跡、警探遂得有綫索、跟踪跡訪、終能捕獲、故陶特往唐山、對兇手李振華加以偵訊、（二十五日專電）

[北平] 殷汝耕今日赴唐山、處理捕獲之劉案兇犯李振華、（二十五日專電）

[濟南] 今日王克敏過濟赴京、據談、刺劉佐周兇手已捕獲、日方對劉案、並無何表示、在京留一星期、此次過濟、下車留一日晤韓、何部長確有北來訊、（二十五日專電）

[北平] 灤榆區公署息、劉案重要嫌疑犯李振華被捕後、已解交唐山公署、殷汝耕二十五日晨六時赴唐、審訊是否係刺劉正兇、尚難斷定、俟經嚴詢後、當可明瞭、（二十五日中央社電）

多田離平返津

[北平] 多田駿到平後、連日在平酬應極忙、伊因甫經接事、一切待理、今午離平返津、到站送行者、日方有使館代辦若杉要·日使館參事清水·武官高橋等、我方有軍分會代表高勝嶽朱式勤·政整會代表湯鶴逸·張劍初·市政府參事余晉龢·公安局長視瑞霖等、此外並有保安隊第四隊及公安局樂隊在站、日本憲兵及我國憲兵亦均到站戒備、（二十五日專電）

[天津] 華北日駐軍司令多田、二十五午後四時二十分、偕參謀中井副官神保由平返津、定二十六晚在津招待各界、二十七日赴秦榆檢軍、（二十五日專電）

今日本報要目

國內 隴海津浦兩路協助救災 颶風改向吹襲安南 刺劉正兇李振華緝獲
國外 意陸軍大操開始 美國會日夕休會 羅斯福對青年黨員發表演說
上海 水災義賑會首次常務理監聯席會 蔣作賓赴日回任 第一特區昨開復興市面減租大會

第一張…要電
第二張…要電 國際電
第三張…國際電 本市新聞
第四張 教育消息 醫藥週刊 春秋
第五張 自由談 商業新聞
本埠增刊 第一張…小品文字 第二張…電影消息

開學在即
諸君欲選辦教育用品，請至！
科學儀器館
門市各部 廉價贈品 八月二十日起
文具·儀器·音樂器·運動器·自來水筆等·一律定價便宜·備有特價貨品目錄承索即奉
地址—上海四馬路石路東

有美皆備 無麗不臻

最最上等
美麗牌
華成煙公司出品

上海五馬路
亞東圖書館
「亞東本」標點舊小說 考證 新序 精校 精印
紅樓夢・水滸・儒林外史・西遊記・醒世姻緣傳・三國演義・鏡花緣・水滸續集・三俠五義・兒女英雄傳・老殘遊記・海上花・官場現形記・今古奇觀・宋人話本七種
共計十五種・廉售半價 准八月底截止
另設(第十四屆)廉價部 本版名書皆備 外表稍經污損 內容并無不同 照碼三折以下

戰區匪氛仍惡

興隆縣騎匪竄口外 秦島附近亦有匪警

【北平】戰區倒流水地方匪勢、連日甚猖獗、經保安隊圍勦後、有竄興隆黃花山摸樣、並有向馬蘭山進擾準備、保安隊正在各處堵截、薊密區已令遵化縣及駐該縣保安隊加緊戒備、(二十五日專電)

【天津】秦皇島附近湯河發現股匪百餘名、有進擾秦島說、二十四日當地特加戒備、各國駐軍亦紛放步哨警戒(二十五日專電)

【天津】灤縣瀕海處三四區各村、近盤踞大股匪數枝、每枝三四百名、均由膠東各地秘密乘船而至、聞係劉桂堂殘部、保安第三總隊已準備往剿、竄抵長城與隆縣大小倒流水騎匪三百餘名、二十四日經張硯田部保安隊迎擊、已由馬蘭關方面竄出長城口外、保安隊協民團在馬蘭峪附近防堵匪再回竄、(二十五日專電)

津南發現股匪

【天津】津南鄉李七莊、二十五早發現股匪百餘名、洗刼全村、并繳去派出所槍械、綁去鄉正副并警長等數名、市公安局派大隊武裝保安隊往勦、匪頑抗數小時不支、棄人票向靜海竄逸、(廿五日專電)

【天津】津郊大股匪首趙德謙率衆五百餘、內有槍者百五十餘人、有盒子砲者三十餘人、二十五早竄抵靜海縣屬東鄉孫吳王莊一帶、鹹水沽駐軍二十五午馳往勦擊、(二十五日專電)

孫潤宇到平商洽要公

【北平】津市政府秘書長孫潤宇今晨來平、奉程克命謁政整會秘書長俞家驥、商洽要公、日內返津、(二十五日專電)

川省裁軍蕆事

【成都】蔣委員長前令川省裁軍、月餘以來、各將領均能仰體時艱、遵令裁縮、如期蕆事、爲軫念編餘官兵、特再規定發給證明執照式樣、廿四日電令劉湘暨川軍各路總指揮、依式照印填用、以爲編餘可用之官兵、聽候舉行甄別及改編工兵隊之憑證、其餘遣散官兵、一律勸令歸家、各安生業、責成各縣府遞送回籍、不許逗留麕集、以維治安、(廿五日中央社電)

鄧部佔領溝口

李部攻克石太關

【成都】鄧錫侯部二十二日午佔領溝口、匪退左岸、正繼續進攻中、(二十五日中央社電)

【成都】李其相部二十日午擊退踞花境小牛寨之匪二十一日午將兩寨佔領、二十一日晨十時攻克石太關、匪向瞻溪潰退、其一部敗走河西、正追勦中、(二十五日中央社電)

申報本月十七日起每晨 七時 八時 八時 到 常熟 蘇州 無錫

本報消息靈敏。言論公正。內容豐富。素爲讀者所稱道。茲因公路通車。特爲讀者先覩起見。不惜巨大犧牲。於本月十七日起。自備運報汽車。提先輸送。約每晨七點鐘即可到常熟。八點鐘可到蘇州無錫。所有報費。仍照向章辦理。並不另加分文。未定閱者。請即向本分館接洽訂購。無任歡迎。

申報
蘇州分館 地址閶門內東中市
常熟分館 地址南門大街
無錫分館 地址老北門外

何鍵返抵長沙

【長沙】何鍵二十五日由漢返長沙、(二十五日專電)

【長沙】何鍵赴漢晉謁蔣委員長、報告湘省行政、及請示勦匪機宜、事畢、已於廿五日上午十一日乘專車返省、軍政各界赴站迎接、(二十五日中央社電)

陳濟棠欵宴黃紹雄等

【香港】陳濟棠二十四晚宴李宗仁・黃紹雄、深夜始散、黃擬二十六日北返、赴川謁蔣、二十五晚陳再宴李黃及軍政要人、黃麟書亦趕到、報告謁蔣經過、並携蔣親筆函交陳李、政會定二十六日開重要會議、通知二十五晚發出、(二十五日專電)

肇和艦被裁官兵圻琛决予收容

【南京】肇和艦被裁官兵二百餘人來京、請海琛海圻兩艦收容服務、兩艦因此批海軍人員、均經多年訓練、經驗豐富、决定予以收容、將編爲預備隊、以便補充、(二十五日專電)

湘省防空展覽閉幕

【長沙】防空展覽會、二十五日上午八時舉行閉幕禮、到政黨軍各機關各界代表及民衆等共約四千餘人、由曹典球主席、並報告、略謂三湘人士參觀此次防展後、當深切明瞭空戰之危險、及防空之重要、應一致奮起、擁護中央、注重空防、努力航空建設事業云云、次防委會處長蔡繼倫致詞、略謂湘省舉行防展十日、參觀者計達數十萬人、可謂熱烈、希望政府指導民衆、俾深切明瞭空防之重要、並組織民衆、俾作防空之準備、庶可避免將來空戰之慘禍、保全民族之生命云云、次省黨部代表及各界人士演說、禮成攝影而散、蔡定下午一時乘專車赴漢轉贛、行營特派專員卯德徵同車返漢、(二十五日中央社電)

旅京鄂同鄉招待請賑代表

張羣來滬晤孔商賑欵

【南京】旅京鄂同鄉居正・彭養光・張承槱・聞亦有等、二十五日下午六時、假中央飯店招待張羣及該省請振代表艾毓英等、對振災問題交換意見、有極詳細商榷、據張羣謂、鄂災嚴重、待振迫切、此來已向中央各當局詳細報告、中央對鄂省災情、甚爲明瞭、至振濟方面、省府前此請求之五百萬元、實爲斟酌中央與地方情形、提出最低限度之數目、本人應孔部長約、二十五夜車赴滬、將再向孔商振濟鄂災事、俟有結果、再回京一行、然後返鄂云、各代表定二十六日晨赴行政院謁汪院長請振、(二十五日中央社電)

鄂水災總會擬定工賑辦法

【漢口】水災總會决即舉辦工賑、已擬定補助各縣修復民堤及城垣以工代賑辦法大綱、除將中央分撥之三十萬劃爲專欵外、並請加撥濟用、該會主辦之急賑四十一縣市、共用十六萬一千元、農賑三十一縣共用四十三萬九千元、兩共用六十萬、又以秋涼瞬屆、特命各縣勸募寒衣、散發災民、行營令勦匪區各縣、一律設縣金庫、獨立辦理縣財政收支保管、以資整理、(二十五日專電)

颶風改襲安南

【南京】中央氣象台息、颶風廿五日晨改向西南西進、下午已抵南海面、在東經一一五度北緯二一度間、速度五七公里、風勢轉弱、安南北部將被吹襲、我國南濱所受影響已減少、又廿五日晨在琉球島東部附近洋面、另發現一颶風、風勢甚强、向西北進、因距離遙遠、我國是否將受影響、目前未能斷定、(廿五日中央社電)

【厦門】襲台灣南之太平洋颶風、二十五晨一時許在泉厦間登陸、但力已弱、泉州無大影響、厦較强風速三至四節、午後微有陣雨、夜十時風更轉緩、二十五日泉厦間輪已通、遠不及前次颶風强烈、(二十五日專電)

各省賑欵不敷支配

【南京】湖北・寧夏・甘肅・諸省、以所得賑欵、不敷支配、電請酌予續撥、行政院將交關係機關核議、(二十五日專電)

長江渡輪修理 滬平通車暫用輪駁

【南京】首都鐵路渡輪長江號、廿五日晨駛滬入塢檢驗修理、約週餘方竣、在停航期中、自卽日起、所有滬平通車各次聯運通車、均用輪船駁送、俟修竣、方恢復直達通車、(廿五日中央社電)

王靖國離京北返

【南京】王靖國來京、謁蔣委員長報告及請示已畢、廿四日夜車北返、聞王將先至并謁閻錫山、報告後、卽赴綏返防、(廿五日中央社電)

漢商擬開辦交易所

【南京】漢商呈請准予援助上海先例、特許開辦證券物品交易所、經財部詳加審核、已准予依照交易所法備具章程表冊、呈部再核、(二十五日專電)

鹽署對各精鹽公司實行派員駐廠監查

【南京】鹽務署對各精鹽公司製出及存廠精鹽、本年度擬照章實行派員駐廠監查、與行運各地售精鹽地方、擬一律由各該區食鹽覆查員施行復查、以昭劃一、(二十五日專電)

中央銀行三發行局局址已定

【南京】中央銀行在西北・西南・華中・三區設立三發行局、業經行政院核准、三局地點已定、西北設鄭州、華中設漢口、西南設重慶、已由各該局新任局長前往勘察局址、籌備成立、(二十五日專電)

郵儲滙局保險處長張明勤暫代

【南京】交部發表張明勤暫代郵政儲金滙業局保險處長、該處將彙辦簡易人壽保險事項、惟並不另行增加人員、現已籌備就緒、定九月一日起、滬京漢同時開辦、(二十五日專電)

蒙會派員入蒙宣慰

【南京】蒙委會以蒙政委會與蒙古各盟旗協助維護地方治安、派科長鄂奇光入蒙宣慰、以資激勵、並宣揚中央德意、與考查地方各情、鄂氏奉命後北上、(二十五日專電)

所得稅條例在審查中

【南京】財部賦稅司長高秉坊云、所得稅條例草案、尚在中央審查中、該項稅收、本年度預算案中已列入五百萬元、惟此制在我國尚係初創、爲期推行簡易稅率衡平、故手續上多加斟酌、最近擬請中央早日决定、俾卽實施、將來一經開徵、所有徵收手續、卽由部屬其他各稅收機關徵收、遺產稅草案現已脫稿、尚未送出、經本部再加研究、當可呈請行政院、轉呈中央决定、暫定自五千元以上起徵收、稅率自千分之一起至千分之二十、又各縣市預算、截至現在止、已遵照中央命令先後送到者、有六百七十餘縣、按全國一千八百餘縣計算、已有三分之一以上、此次對縣市預算、因係初辦、故無論收支雙方不問是否應收或應付、均令列入、俟由部審查核定、卽示範圍、以後卽不得再有其他項目列入預計、此次辦理、最少可辦到三分之二以上、所關者僅邊區各地、財部俟完全核定、卽呈由政院轉呈國府命令遵照實行、如有故違、卽照新刑法第一三六一三九條規定、予以處分、(二十五日專電)

魯東綱公所請增綱費不准

【南京】魯東綱公所擬在鹽斤內增加綱費每分一角、以充該所商巡經費、特呈經魯鹽運使轉呈財部請示、財部以魯鹽既滯銷、未便再加價、已指令綏議、(二十五日中央社電)

贛省府調節米價

【南昌】省府爲調節米穀價格、特定辦法十一項、由政府向豐收地方出價營運、全省米穀、一律通行無阻、不得征收任何捐稅、(二十五日中央社電)

一年制 短期小學 適用

混合課本

注重各科聯絡 採用混合編制 適合學習心理 增進教學效率

陳禮江 王倫 喻任聲 主編

全書六冊 第一冊出版 (有圖本)實價七分 (無圖本)實價三分 (餘冊續出)

本課本依據教育部新頒佈之第一期義務教育一年制短期小學課程標準編輯。全書六冊,思想一貫,組織嚴密。第一二三冊爲鄉土教材,四五冊爲國家情況,第六冊爲世界大勢。旨在使讀完一年短期小學不能繼續入學者,能具有最低限度之現代國民基礎教育。教材組織,特重各科之聯絡,採用混合編制,內容包含國語、社會、自然、算術、公民、勞作、衛生、音樂等教材。每冊供一個半月之用。另編教師用教學法。

商務印書館

592

ENGLISH WEEKLY
New No. 146

英語週刊 ▲改進版式 ▲充實內容

新一四六號 要目列下

Editorial Note: Mr. George Bernard Shaw on Freedom
Letters by Men of Letters
The Day is Done
Simon's Papa
Exercises in Punctuation
In Lieu of "Said"
Word Square
Stories from Famous Books
Dramatic Readings
Miscellaneous Bad Sentences for Correction
English by Chinese Students
Weekly News

每冊五分 預定連郵費 半年廿五冊一元三角 全年五十冊二元五角 郵局均可代定

商務印書館

587

職業學校用書

農科用書

科目齊備◆切合實際

書名	編者	冊數	定價
中等農學通論	陸費執 陳[illegible]	1	$.40
中等土壤學	楊炳勛	1	.35
中等植物育種學	徐正鏗	1	.70
中等作物學	周汝沆 陸費執	1	.35
中等稻作學	周汝沆 楊炳勛	1	.25
中等棉作學	馮澤芳	1	.25
中等園藝學	陸費執	1	.35
中等蔬菜園藝學	顧[illegible]孫	1	.40
中等肥料學	蔣繼尹 陸費執	1	.25
中等農藝化學	蔣繼尹	1	.20
中等農業氣象學	倪慰農	1	.35
中等農具學	顧綸澤	1	.35
中等畜牧學	梁[illegible]	1	.40
中等家禽學	梁[illegible]	1	.35
中等水產學	周監殷	1	.60
中等養蠶法	王歷農	1	.35
中等農業經濟學	顧綸澤	1	.35
中等農產製造學	包容	1	.50
中等農業昆蟲學	孫鉞	1	.50
中等林學大意	殷良弼 梁希	1	.35

中華書局出版

(乙215)

新中華 第三卷 第十六期 八月二十五日出版 要目列下

時代鏡……編者
世界經濟特種癥候的現狀……沈志遠
德國野心與歐洲風雲(德國通信)……張鐵生
美國羅斯福農業政策之檢討……漆琪生
所爲華北經濟開發問題……葉翔之
精神分析派心理學批判(續)……葉青
國際政治情勢圖解……盧文迪
播種(Liam O'Flaherty)……張夢麟
斷層……鳳三立
白雲廟旅行日記……曼虹

插圖……廿八幅
隨筆……二則
常識科學……二則
談數……二則
新詞拾零……三篇
藝術漫談……二則
世界小聞……五則
半月要聞……六則

全國郵局均可代定

零售一角 全年二元四角 半年一元二角五分

中華書局發行

(乙340)

南京鍾山書局出版

總局南京成賢街一一一號 電話三一三九五

大學教授專門學者撰編 最新穎完善最美備適用

高初教科書

書名	編者	定價
高中本國地理	張其昀編	上中下冊每冊八角
高中外國地理	張其昀編	上中下冊每冊八角
高中本國史	繆鳳林編	上冊八角
高中國文	柳詒徵編 王煥鑣合編	上下冊各六角
高中代數	孫增光編	上下冊各一元
高中幾何	汪桂榮編	一冊八角
高中物理	倪尚達編	上下冊各一元二角
高中物理實驗教程	戴運軌編	一冊八角
高中生物實驗教程	程克讓編	一冊七角
初中地理	張其昀編	上中下冊各八角
初中化學	曹元宇編	一冊八角
初中物理	高行健編	一冊八角
初中算術	莊誠編	上下二冊各五角
初中幾何	馬遜庭編 石德[illegible]合編	上下冊各七角
學生世界地理	房龍原著 張其春譯	上冊一元

各種地圖印有價目表備索

中國本國地圖集 中國地形分圖 東北經濟地圖集 中等世界地圖 中央大學地理系出版 張其昀編 張其昀編 張其昀編 外 沈思璵編

定期刊物: 國風半月刊 已出六卷八期 每期一角 全年二元二角 / 方志月刊 已出八卷八期 每期二角 全年二元二角 / 地理學報 中國地理學會編 每期八角 全年四期三元

高中外國地理下冊 ／ 人地學原理 ／ 鍾山小學地理 ／ 地理之科學基礎 ／ 世界地誌 ／ 中國人口之分布 ／ 兩淮水利鹽墾實錄 ／ 高中算學復習 ／ 出版預告 汪桂榮編 高中化學

—備有詳細書目 如蒙函索即寄—

讀書生活 第二卷 第八期

社會相三稿……七周・九一・屏
時事解說……文珍
讀書問答三篇……何・胡・伍
科學小品……高士奇
哲學講話……艾思奇
文學講話……立波
生活紀錄二篇……張[illegible]・唐康
研究方法……辰夫
名著介紹和批判……艾思奇
青年創作三篇……東凌等

每冊一角 預定全年二元二角 半年一元二角

上海雜誌公司 四馬路三二四號 電話九五一四一

國立北京大學在武昌招生揭曉

（理學院）正取十九名　張自源　彭希韓　程醒三　以上正取　有缺額時得依次遞補
（法學院）正取八名　曹燦堯　彭先潤　王宜庭　宋同福　辛唐　試讀生一名　劉斌
（文學院）正取十七名　張德光　吳世法　劉鶴年　附告：以上正取試讀各生統限於九月十日以前親自來校註冊，逾期不到者取消，其有願改入文法兩院者，得向校報告。

交通部吳淞商船專科學校錄取新生揭曉

新生揭示如下　計開
（粵）（駕駛科）許寶書　黃壽昆　唐景沂　鮑文生　丁衍疇　駱功廣　程滿光　李銘慇　凌念賜　麥恕曾　黃始雄　商其昌　嚴滄祺　梁鴻韜　陳爾浩　徐志文　劉珠森　劉鴻深
（津）（駕駛科）方才政　黃寶霽　李忠淵　張衍鐸　聶衡平　（輪機科）王金棣

市教育局立案　新亞中小學錄取新生揭曉

（高中二）黃志明　吳志剛　莊鵬程　周長祺　倪談綺　張逸仙　夏瑩芳　梁定基　（初中一）王萃仁　方錫盛　徐德祖　彭燕林　張燕林　（初中二）徐鴻昌　羅家聲　宋文榮　（初小一）劉平成　陳懿淑　祝明懋　吳景光　邵宗棠　朱叢標　潘中南　溫玉英　章宗燕　鄭永年　梁克堅
校址北四川路橫浜橋北

江蘇省立蘇州女子師範學校錄取新生案

（錄取名單略見原報）新生須於廿八日以前來校辦理入學手續（附告一）本校中小學部定於八月廿八日開學，廿九日起上課。

市教育局立案　大公職業學校中招生男女

本校招收初中一年級及二三四年級插班生，附設小學五六年級，八月二十六日開學。校址上海南市龍華路，逕函索章程。董事長吳鐵城　校長林美衍

教育部備案　教育局立案　城東女子中學　小學校　幼稚園　招生

本校定八月廿六日開學，九月二日起上課。各級尚有餘額，額滿即止。（附告）本校校址仍在原處，與舊東南業經遷移無涉。
校長方英達

立案　慈航高級助產職業學校開學緊要啓事

本校定八月廿六日開學，凡新舊學生務須屆時到校辦理入學手續，倘有延誤，以重學業。再本校各級尚有餘額，凡有志求學而感財力不足者，可請求減免學費。（校址）上海八仙橋平濟利路。電話八三三七號。
董事長褚民誼　校長王學權

上海市商會商業學校開學通告

本校定今日起開學，九月二日正式上課。所有錄取新生及插班生一律限於三日內（廿八日至廿八日）到校辦理入學手續，逾期不到，即以自願放棄論。特此通告。

市教育局立案　民光中學招生男女

學額　初中部暨高中普通科、商科、三年級春季生以六十名為限。考期　即日起報名，八月廿六日在本校考試。得隨到隨考。校址膠州路二號。
董事長吳醒亞　校長湯增敭

市教育局立案　民光中學附設國本小學暨幼稚園續招新生

本校業已開學，訂於八月廿六日正式上課。新舊各生務須從速◎本校教管嚴格，教師優良，校舍寬敞，空氣新鮮◎收費低廉，簡章待索◎校址膠州路二號。
董事長吳醒亞　校長湯增敭

市教育局立案　華東女子中學暨華國小學招生

本校定八月廿六日開學，九月二日正式上課。招收初中女生及小學男女生，初中畢業得免試入高中。電話八五〇〇八。
校長馬家振

教育部立案　蘇州中山體育專科學校啓事

本校因校舍修理不及，如期開學，所有體育專科高中體育科及童子軍訓練班均於九月一日起辦理註冊，九月十日行始業式。此告。
蘇州舊長署中山體專啓

市教育局備案　中國婦女補習學校招生

專為有志上進之失學婦女補習而設。
國文科　算學科　日文科　刺繡科　音樂科　英文科　法文科　縫紉科　打字科　體育科

光華大學暨附中招生男女

大學部　（招生年級）文理商學院各系一年級新生及二三年級插班生。（報名日期）九月二日至八日。（考試日期）九月九、十兩日。（考試地點）大西路本校。
中學部　（招生年級）初中一年級及高中一年級上下學期。（報名）九月四日至八日。（考期）九月九、十兩日。（地點）大西路本校。（附告）函索簡章附郵二分。

滬江大學城中區商學院日夜班招生

大學本科　專修科　新聞學科　建築學科　外國語科　實用藝術科　銀行會計科　特科
課程實用　男女兼收　時間方便　院址適中
（考期）九月七日（一）。（院址）上海圓明園路二〇九號。詳章附郵五分。

市教育局立案　江西高級職業中學、初級學校招生男女

本校按其學業能力負責介紹職業，普通科畢業生及職業部升學考取國立著名大學者，每年酌給五十元至百元獎學金。高職部土木科、商科一年級，高中部普通科一年級，初中一年級各招五十名。並招收各科插班生。考試日期九月九日止。報名日起至考試前一日止。已在省市縣立小學畢業及入學考試合格及已經會考及格成績優異者可免試入學。詳章備索，附郵票二分。
董事長李烈鈞　常務董事張定璠　陶家瑤　徐蘇中　校長徐紹紹

教育部備案　市教育局立案　惠生高級助產職業學校招生

新生資格　初中畢業　或同等程度　插班生須在同等學校肄業者　報名手續　帶照片二張、報名費二元、證明文件。
考期九月五日。第一二院　文廟路、北京路二院及南翔路。
本校為遵照教育部規定，凡新生入學須經考試及格，手續如再不到，再不補考。
校長施汝雄　教務長　葉植生

市教育局立案　浦東中學補考新生通告

高中普通科、商科，初中部各級學費大洋二十元，新生均須於考試前報名，不到者不補考。
校長　吳聰鉞

教育部備案　僑光中學招生

班次　高中普通科初中部各級。報名　本校或愛多亞路南京大戲院對面中國經濟信用合作社。校址　上海蒲德路六〇九號（在康腦脫路及新閘路中）。
學費　高初中二十元。考期　八月二十九日、三十日。肄業獎學金　試成績優良者每名年給獎學金。
小學部

教育部備案　教育局立案　中德高級助產學校招生

招新生　插班生（資格）公立或立案初中畢業或有同等程度者（試驗）新生試國文外國文常識三種，插班生加試相當科目。如有充分證明文件得准免試。（考期）八月二十七日（開學）九月一日（章程）函索附郵五分（校址）上海福煦路四五七號
免費生　（附告）本校設有江浙滬寒免費生及吳興同鄉會免費生，又普通減費生名額三種，凡有志求學而限於財力者得分別照章請求免費或減費。
董事長沈亦珍　校長程宏猷

市教育局立案　上海開明中學招收男女生

（招收年級）高初中一年級及各級插班生（報名日期）自即日起至八月廿八日（考試日期）八月廿八日（報名及考試地點）上海斜橋製造局路本校●附註：簡章函索即寄。

教育部備案　市教育局立案　正風中學招生

班次　初中部暨高中普通科、商科各級男女生。報名　自即日起至考試前一日止。章程函索即寄。考期　八月廿八日。有證明文件經甄審合格者得免試入學。校址　法租界姚主教路口。電話七二二七五。
董事長吳開先　校長　吕治

北平輔仁大學招生

文、理、教育三院，暨美術專修科。試期八月廿七至廿九日三天。地點呂班路二十三號震旦大學。函索簡章須附郵二分。報名八月廿三、廿四兩日。

市教育局立案　寰球小學英文夜校

招收男女新生
（編制）小學一至六年級，夜校初級注重拼音會話，高級注重修辭文法（報名）每日上午九時至下午七時（考試）隨到隨考（校址）上海卡德路□號電話□□
小學半費生五名
校長朱少屏

教育部備案　教育局立案　新民中學校招生

（年級）初中及高中普通科、商科一年級新生，二三年級插班生。（報名）即日起（索章）函索詳章須附郵票一分。（考試）本校期定九月七日，有證明文件經審查合格者得免試入學。（校址）本校在江灣北橫浜路口占地二十餘畝，校舍寬敞，環境清靜，交通便利，來者自北火車站乘公共汽車即達。

國立杭州藝術專科學校在滬招生

班次　繪畫系、雕塑系、圖案系、高級藝術科一年級新生及二年級插班生。報名日期　八月廿七日至廿八日。上午八時至十二時，下午一時至四時。考試日期　八月廿九日。報名及考試地點　上海辣斐德路呂班路口中法國立工學院。簡章付郵一分即寄。

教育部備案　市教育局立案　中國中學招生男女

班次　高中普通、高中商科、初中部、小學部。考期　九月一日。免試　有證明文件，本校審查合格者免試。校址　上海法租界愛來格路西斯第二號。電話　七五〇八八（一八）。
校董　杜月笙　于右任　褚民誼　黃紹雄　吳經熊　王曉籟　郭順　吳開先　陸京士　周慎修　鄭洪年　張一鵬　季永祥　周慎
董事長　褚民誼　校長　周慎修

教育局登記　市政府核准　文生氏英文學校第六十一屆招生男女

（程度）初中起至大學止，皆可插班（報名）即日起隨繳證金五元（開學）八月二十五日（詳章及入學須知）函索附郵六分（校址）大通灣路一八六號

教育部備案　市教育局立案　江灣育青中學　招收男女新生

（編制）高中普通科、商科各三級，初中三級，初中一並收春季插班生（報名）起隨帶二寸照片一張，報名費兩元，至本校或江西路五馬路古玩市場總理室報名（開學）八月二十六日（章程）函索即寄（附註）本校自上學期起大加整頓，聘請名師，添設校舍，校長王漢良先生，聘飽學碩儒，擔任重要課程。

商科高級同學更由本校校長王漢良先生與本市各銀行著名公司工廠接洽分批派往實習，畢業時即擇成績優良之同學負責介紹至各處服務，值此失業問題嚴重之際，實求學青年異日謀出路之良機也。

私立上海市量才業餘婦女補習學校啓事

本校原名上海市私立申報業餘婦女補習學校，本學期起，改稱今名，與申報館脫離，另組校董會，負責辦理，仍本原有精神，繼續努力。便利分校學生，詳細辦法，請閱申報本埠增刊分類廣告。

教育局立案　私立上海小學　上海中學　上海幼稚師範　上海幼稚園

（招收）高中普通科、商科，初中，幼稚師範本科、簡科，小學，幼稚園各級男女新生（報名）即日起。
（待遇）師範畢業生得介紹各地任事。
（校舍）分五院，占地六十畝，花木繁茂，空氣清鮮，為修息遊藝之良地。（報名）即日起。
（總辦公處）膠州路檳榔路口，六路勞勃生路無軌電車至膠州路下車。
校董　江一平　杜月笙　郭順　林康侯　何世楨　王延松　吳鐵城　鄭通和　褚民誼　吳開先　王曉籟　吳醒亞　陳濟成　穆藕初

上海市教育局　上海晨報社　合設高級商業補習學校第三屆招生男女

科別（一）基本補習科　英文、國文、日文、數學、法文、德文（二）職業補習科　商業、工商管理、普通商業、會計、銀行（三）特設銀行專修科（四）特設會計統計專修科
入學程度　高中畢業或有同等程度者
報名手續　填具報名單、保證書、入學志願書、照片二張並繳報名費
授課時間　每日下午六時至十時
開學時間　九月一日
報名時間　自即日起，每日上午九時至十二時，下午六時至九時
報名地點　北市北福建路口文監師路市立西成小學內、南市小西門蓬萊路市立飛虹小學內
校址　北市北福建路口文監師路市立西成小學、南市小西門蓬萊路市立飛虹小學
學費　附錄章程各科簡章函索附郵票二分
校長　吳駿

上海市教育局核准設立　成美藝術師範學校招生男女

（宗旨）造就中小學校圖畫音樂勞作科師資（名額）一年一期新生四十名（資格）公立或已經立案之私立初級中學或簡易師範學校畢業及有同等學力者（報名）即日起（考試）九月二日（校址）上海法租界菜市路四〇號（章程）函索附郵四分
主席校董蔡元培　校長劉海粟

教育部立案　上海美術專科學校招生男女

（名額）中國畫系、西洋畫系、音樂系、圖案系、藝術教育系（分圖音組、圖工組）新生及轉學生（繪畫研究所）設中國畫研究部分山水、花卉、翎毛兩組，西洋畫研究部分油畫、素描兩組，凡藝術專科學校畢業及有相當成績者均得入學（報名）即日起（考試）九月二日（校址）上海法租界菜市路四〇號（章程）函索附郵八分
主席校董蔡元培　校長劉海粟

市教育局立案　國華中學暨小學部招生男女

（高初中部）招一、二、三年級，（小學部）招一、二、三、四、五、六年級（放期）九月九日，報名即日起（中學部女生半費）（報名手續）身相片二張及報名費一元，錄取與否概不發還（章程）函索即寄（校址）戈登路勞勃生路口十六十九路無軌電車直達校門
校長蕭遠　董事長林康侯

教育部備案　教育局立案　私立麥倫中學招生

年級：高初中一年級新生，其他各級（高三除外）插班生
報名：八月廿六日起每日上午九時至下午四時止在南京北平天津杭州廣州等處
考期：八月廿七日、廿八日考生每人逕試兩天
校址：本埠虹口兆豐路底岳州路口

教育部備案　教育局立案　建國中學招生男女

（年級）初中高中一年級新生三年級轉學生及初中一年級春季插班生（報名）自即日起向上海閘北公興路底止園路本校或南市文廟民眾教育館報名隨到隨考（考期）九月一日（簡章）函索附郵兩分即寄（附告）本校為鼓勵品學優良家境清寒之學生起見，特收六十名凡品學優良之男女學生可來校投考請求減免學費之一部或全部
董事長葉楚傖　校長吳葆蓁　免費生

蘇州私立樂益女子初級中學招生

（學級）一上二上二下（考期）八月三十一日（章程）簡章函索即寄詳章須附郵十分（校址）蘇州公園西南

教育部立案　司法院特許　上海法政學院第二次招生

（一）班次　1法律系　法律政治經濟各系一年級新生及春季始業二年級插班生　2法律系　3政經系　4市政監獄各系修科一年級春季始業一年級插班生　5監獄專修科
（二）報名　自即日起至八月十一日止
（三）考期　九月二日
（四）章程　簡章函索須附郵一分
（五）地址　上海金神父路底打浦橋
主席院董孔祥熙　院長章士釗

光華小學（原名光華大學附屬小學）招生男女

（宗旨）發展兒童個性，培養完全人格，奠基礎（十八日）如由他校轉學者，須隨帶其最近學業成績單，經本校查驗後插班。校址上海亘籟達路六二〇號（即福煦路四明邨後門）。高級小學畢業生得直接升入光華大學附屬中學。（二）簡章函索即寄（一）附告本校

教育部備案　教育局立案　民治初中暨小學招生男女

本校定於八月廿八日招考初中、小學、暨幼稚園各級男女生，持有相當證件經本校認可者，得酌免入學試驗，（附告）本校限於開學前到校繳費註冊，四日上課，逾期不到，即以備取遞補。校址滬石路白爾部路口
校董會主席林康侯　校長顧執中

市教育局立案

上海女子中學 免試招生

（學額）高中職業科普通科新生及插班生初中新生及插班生二十名（二）設獎學金額（三）凡姊妹同來者減收學費（四）凡學行優良家境清寒足以證實者得免費或減半收費以示提倡（優待）（免試生）凡執有初中畢業證書或成績單者免試插入相當年級惟如無上項證明者仍依程度錄取（附設）上海女子補習學校英文打字科暨大光小學幼稚園同時招生 隨到隨考 章程備索

（家長及投考者注意）本校管教嚴密學費低廉彈性編制設備完善 如未具免試生條件亦得（附告）本校（校址）滬西斜橋製造局路

董事長 林康侯 校長 吳志騫

市教育局核准設立

私立培成女子中學 小學暨幼稚園招生

（學額）高中初中小學幼稚園各級均有餘額（報名）即日起每日上午九時至下午四時（考期）八月廿六廿七日（上課）九月九日（校址）小沙渡路三十四號近靜安寺路（附告）本校因多數學生請求展緩繳費日期茲特將新舊學生繳費限期一律緩延至九月五日止又新華銀行於九月二、三兩日派員在校收費時間上午九時至下午三時特此附告

市教育局立案 教育部備案

上海培明女子中小學招生

（一）級別高中普通科商科一二三年級初中一二三年級小學各級（中小學均收寄宿生）（二）資格高初中一年級須初中或小學畢業或相當程度高初中二三年級須有原校相符之證件小學各級依程度編級（如報名時因故不能呈繳證件得於開學後補繳）（三）免試凡公立或已立案之私立中學學生成績優良或會考畢業者經本校審查合格得免試入學（四）免費凡學生家境確係清寒經該生所屬之縣教育局證明經本校審查合格者得免學費全部或一部份（五）報名自即日起（六）考期九月五日（七）校址上海公共租界新橋麥根路二百十號（八）章程函索簡章須附郵票二分培明一覽須附郵票五分即寄

校長 金月章

市教育局立案

私立崇實小學男子部女子部暨幼稚班續招新生

本校幼稚班及一二三四五六年級均有餘額可插班 隨到隨考 開學八月廿二日 膳宿均備 章程備索 校址上海法租界貝勒路西門路北首

校董 王培孫 李登輝 王超陳 錢新之 余楠秋 吳耕莘 李權時 顧天放 等

校長 沈西賓

建設委員會備案 南京市私立

電業函授學校招生

（科目）實用電學科電力工程科電業會計科（資格）不限年齡性別須能閱讀普通書報（學費）每科二十元郵費課題用紙費另加（授課）每月寄發講義一冊一年畢業（出路）成績優良者介紹至各大電廠服務（校址）南京大石壩街四十四號（報名繳費處）上海南京路二一二號 詳章備索

校長 李彥士 主任 沈嗣芳

上海市教育局立案

光實中學 原名光華實驗中學 暨小學招生 男 女

班次 高初中及小學各級新生插班生

報名日期 即日起考試前一日止

考期 八月三十日

成績優良酌免 校址 康腦脫路三百五十九號十路公共汽車戈登路下車即至 簡章函索附郵二分

主席校董 張壽鏞 校長 朱有瓛

A 6060

市教育局立案

中國女子中學暨廣明小學招生

（學額）新生初中秋一高中普一商一初中春一春二秋二 插班生高中普二商二（報名）即日起（考試）中學部八月三十日 小學部隨到隨考（校址）中學部西門林蔭路南首 小學部西門林蔭路北首（電話）中學部二二七八〇 小學部二三三〇一

校長 王孝英

上海

江蘇職業中學招生 男 女

（科別）初級部高級商科銀行科文書科除高商三年級外餘均招考新生（考期）八月三十日遠道學生可隨時考試（報名）蘇州中軍巷泗洲寺內南京評事街江西小學蕪湖國貨公司安慶孝子坊廿三號寧波青年會（校址）上海勞勃生路日華紗廠旁（免試）凡持文憑及各項證明書者得准予免試（附告）本校校舍寬敞大小百餘間佔地二十餘畝各項運動設備完全另有花園茅亭曲橋魚池綠樹成陰空氣新鮮誠求學佳境（索章附郵二分）

校長 蕭振佩

私立

五倫女子職業學校招生

（一）初中（二）高中商科（三）文書家事及工藝科（華英文打字針織等）

免費額 高初中計四十名 茲由董事長暨董事李石曾趙南公棐阮鑫等特助

校址：上海法租界辣斐德路一五五號

董事長 孫洪伊 校長 朱琳

東吳大學 文理學院 法學院 招生

（科別）文學院一年級理學院一年級法學院一年級文理學院及法學院二三年級轉學生（考期）八月二十九日三十日連試兩天（考試地點）蘇州天賜莊本大學文理學院 上海崑山路本大學法學院（應考）文理學院一、二、三年級者須在上海崑山路應考法學院一年級者請向蘇州天賜莊文理學院招考處接洽（報名手續）報名單及簡章欲索詳章須附郵票十分投考法學院二年級三年級者請向上海崑山路法學院招考處函索報名單（清寒學生免費學額）本大學文理學院法學院備有清寒學生免費學額章程函索即寄

A503

同德醫學院 招男女生

招考班次 （一）一年級新生（二）二三年級插班生

投考資格 已立案高級中學或同等學校畢業（二）三年級插班生須受過醫學教育並呈驗原校證書及高中畢業證書

考試科目 國文，外國文，物理，化學，生物，數學，插班生加試解剖，生理，組織，化學，進化，等

考期 八月卅一日

報名手續 即日起隨帶畢業證書或證件，四寸半身照片三張，報名費二元，投考保證金五元向本學院同德醫院報名

考試地點 上海市中心區一二三一號本學院新校舍 簡章函索即寄詳章附郵一角

主席校董 邵力子 院長 顧毓琦 教務主任 會立羣 訓育主任 李大超

君毅中學遷入新校舍 男生部 女生部 招生

高初中一年級各六十名高初中二三年級插班生各二十名

報名日期 八月廿日截止

報名地址 仍在上海地方廳東首東路舊校舍內

考期 九月一日

考試地址 在上海南市斜橋局門路新校舍內

又本校新校舍到八月底全部完工九月一日起各部處辦公室可完全遷入上海南市斜橋局門路新校舍內辦公當日起新舊生即開始繳費註冊新校舍電話總機為南市二三四三九號

校長 黃造雄

市教育局立案

大中中學招生 男 女

（年級）初高中普通科一年級上學期新生暨二三年級上學期插班生（章程）函索章程及簡章須附郵票二分 崑山路

（報名）自即日起（試期）八月三十日（校址）虹口崑山路

董事長 吳經熊 校長 吳瑞年

東南女子初級中學招生

（名額）一百名（報名）即日起（攷期）八月念九日（開學）九月一日

（納費）通學生二十五元寄宿生五十八元（膳費在內）（章程）函索附郵二分（校址）上海殷翔路江灣路

主席校董 王雲五 校長 余子玉

大陸英文學校 日夜部招生

宗旨 培植專門人材可謀高尚職業

內容 教管嚴密功課認真

成績 凡先後肄業出校者在各界得優越位置

班次 正科預科均可插班

報名 自即日起章程函索即寄

考期 （第一次）八月二十五日（第二次）九月一日二日

開學 九月五日

（校址）上海老靶子路四三〇號（北四川路西首）遠道學生隨到隨考

附告 舊生繳費日期 ▲第一次▲八月念六日 ▲第二次▲

校長 王鐵城

國立北洋工學院

工科研究所招考中山獎學金研究生

國立北洋工學院現受中山文化教育館委託，招考研究生，年級類別：本院工科研究所招一年級研究生，採礦，冶金，地質，及應用地質，男女兼收，成績及格，成績最優者，依學位法，授予工科碩士學位，研究二年期滿，考核成績及格者，由本院給予劍公路學金，每名每年二百元，研究期間，每學期成績均及格連續給予二年，次優良者，本院給予劍公路學金。資格：須大學採礦，冶金，地質，化學或化學工程系畢業者。三，報考日期及地點：自即日起，九月六，七，八，三日分別在報名地點考試。地質調查所本院招考研究生辦事處及南京建設委員會（秦悲伽先生代辦）報名，九月五日在天津本院北平簡章函索即寄

773A

國立中央大學機械特別研究班第二次招生

（一）名額十二名（二）投考資格國立或立案私立大學工學院或獨立工學院畢業年齡在二十八歲以下（三）報考日期八月十九日至卅日在南京本校報名八月卅一日檢查體格九月一日至四日考試（甲）黨義，國文，英文，數學（包括微積分及微分方程）（乙）機動學及機械設計原理或結構學（以上二門任擇其一）（丙）熱力工程應用力學工程材料（四）試驗九月八日揭曉（五）費用及津貼在肄業期內每名每年給予津貼三百六十元所有學宿講義制服等費由各生照繳（六）修業期限為一年半分為四學期（函索招生簡章附郵票一分否則函不覆）

教育部備案 市教育局立案

民智初中一 男生班 女生班 招生

本屆新生擬辦初中一年級男女生各一班，本校原設初中業經額滿，惟本外埠男生報名者仍極踴躍，茲為免使有志向學者失望起見添開初一男女生各一班以廣造就，定於卅日考試，考有合格文憑者免試，九月一日揭曉，二日開學，九月二日上課

附告 ▲遠道學生鮑咸昌▲各校名額有限，從速報名，額滿即止

校址 威海衛路五九八號 女子部電話三一三四號 校長 徐忍寒 校監 鮑咸昌 教務主任 徐品蘭 訓育主任 李定、秦 舍監 新女宿舍

上海美術專科學校校友會啓事

本校創立二十四載畢業同學遍布海內外而以從事藝術教育者為數尤多就目下調查所得在蘇浙皖贛閩湘鄂晉冀豫蜀陝滇黔粵桂東北平津漢口天津青島各市及香港星加坡菲律濱暹羅安南爪哇檳榔嶼等處任中等學校及小學圖畫音樂運動勞作教師者達九百七十餘人惟尚有未能詳明者刻本校劉校長由歐載譽歸國將以全力從事於我國文藝復興運動對於吾校更有積極整理與整個發展計劃而於本會亦謀擴大組織俾我校友得有聯絡互助之效務希各處校友將姓名籍貫性別年歲畢業或肄業年月科系現任職務及永久與現在通訊處剋日向本會登記以利會務進展是所至禱此啓 會址上海菜市路四四〇號

寧波實業銀行籌備處通告 第一號

本籌備處設於上海西藏路寧波同鄉會四樓 本籌備處經發起人會議決成立籌備委員會各委員業經推定負責辦理復業所有一切進行事宜積極籌備務使短期內實行復業償還債權人利益得以保全尚望各界人士暨各債權人及吾甬熱心同鄉共同贊助予以指導早觀厥成不勝企禱特此通告

白濁專家西醫姚佐頓啓事

本醫師研究此症十有餘年之久對于治療方法根據本人身體而異或用服藥或用洗射或用電療不等務求對症施藥保無痛苦又特製白濁各藥根治十年八年曾多方醫治不愈者均能藥到病除永不復發

本醫師每日親自應診並無在外分設診所又無遷移希患者注意

診所向在上海三馬路大舞台後面六百六十九號（電話）九二六七五

大亞銀行發給股票通告

逕啟者本行股票業已填寫竣事自即日起開始發給請各股東携帶前發憑證來行掉換正式股票再尚有未留印鑑諸股東請即將印鑑票一併交下為荷

大亞銀行董事會啓

震寰紡織股份有限公司召集股東會通告

本公司定於本年九月二十日午後一時假漢口市商會開股東常會報告第十二屆賬略及以前辦理經過情形并討論以後進行辦法改選監察人並於即日起停止股票過戶除分函各股東外特此登報通告

董事會啓 八月廿四日

永順汽船股份有限公司召集股東常會通告

本公司定於九月二十六日（星期四）下午六時假座上海四馬路晏時飯店開第六屆股東常會報告廿三年度帳略照章改選監察人務希各股東準時出席為荷除專函通知外特此公告

董事會謹啟

陝州機器打包股份有限公司召集第七屆股東常會通告

本公司定於國曆九月十六日下午二時在上海白克路逸民里四五四號本公司事務所開第七屆股東常會及選舉董事監察人凡我股東屆時務希隨帶入場券出席如不能親身與會得委託其他股東代表除分函外特此公告再自八月十五日起至九月十六日止股票暫停過戶合併聲明

駐滬陝州機器打包公司董事部啓

恒信洋行啓事

美商 DU PONT 恒信洋行

啓者本行出品之紅光M康青光H康四倍硫化元及MS紅光HS青光觀鶴牌釣魚牌硫化元現已大批到貨質料優良成份充足早蒙各界讚許樂用前因一時缺貨致惠顧諸君有向隅之憾深為抱歉現仍歸敝經售（福州路西公和里即三九三弄六號）

瑞潤顏料號

經理各界如需上項貨品請向瑞潤號接洽購辦可也至於價目自當克己以副惠顧雅意

大減價 十日

施德之藥水出世三十年每年送贈各慈善機關其總數總在十萬瓶內外近年則屢有增加且為不景氣拖累已無力再行送贈而求藥者尚紛至沓來實無力支撐為此擬一辦法寧願以五折收價以副諸慈善家作善舉之一助存貨無多請速購取賜顧者請到南京路虹廟對門本批發所購取勿再延遲

施德之啟

上海市錢業同業公會公告

逕啓者本月二十七日為先師孔子誕辰業經執委會議決是日休業一天所有收解事宜悉照紀念日辦理特此公告即希公鑒

交通部國際電信局為限期辦理收音機登記事通告

查本局奉交通部令辦理本埠裝設廣播無綫電收音機登記事宜曾於去年三月間刊發收音機登記章程（北京路三五號）知飭即來局登記在案邇來登記者固屬多數而因循觀望者亦復不少茲再登報通告凡裝有收音機者不論礦石式或真空管式統限於本年九月底以前來局登記逾限未請登記者一經查覺即照電信條例第二十一條之規定嚴予處罰自此次通告以後決不展期希各注意為要

交通部江蘇電政管理局通告

查蘇浙兩省為全國商務繁盛區域且係政治中心需用長途電話至為迫切故年來兩省各城市均已次第架設聯絡成網茲為謀進一步之建設起見經本局與浙江省電話局商洽接通蘇浙省間長途電話以利交通上海松江平望等處通話時間每次以三分鐘為一單位定價低廉非淺除另製價目表備閱外特此通告

浙江省電話局通告 第1393號

案奉交通部電業字第三七七八號訓令內開：「查歐美各國長途通話，均係規定三分鐘為一通話單位，本部為適合國際標準及將來接通國際長途電話起見，自九月一日起將長途電話按三分鐘計算並重新訂定通話價目表，（下略）仰遵照辦理具報為要。此令。」等因；奉此。本局遵於九月一日起將本區及蘇浙長途通話時間改五分鐘為三分鐘，並分別重新訂定通話價目，…

A4964

南京市土地局通告

查本市土地登記業經呈奉市政府定期自八月一日起辦理第七區及浦口第八區土地登記並經本市各區經原訂一帶之劃分區域公告南京市地政府登記如各土地權利人逾期未於登記期限內登記者即予依法處罰…

A3554

江蘇省政府通告

案據吳江縣長呈報以該縣稅局職員殴傷人命案內主犯沈鼎二名在逃…仰該縣長迅予通緝…中華民國二十四年八月二十一日

中國國民黨上海特別市執行委員會公告

查本月二十七日為先師孔子誕辰業經本市各界定於是日上午十時假文廟舉行紀念大會並各界一律懸旗休假一天屆時仰各團體各界準時前往參加紀念特此公告

上海市政府公告 第二六〇號

…中華民國二十四年八月廿四日

隴海鐵路管理局清理前北平督辦總公所人員欠薪廣告

查民國十六年九月至十七年五月間本路前北平督辦總公所人員欠薪業經本局呈奉鐵道部核准在案合將該辦法六項公布施行（一）欠薪發給辦法…（二）…（三）欠薪人員已離職者由本局會計處查對發給（四）欠薪人員現仍在職者…（五）…（六）逾期不領概不補發…

平綏鐵路管理局通告

本路欠薪兌換券現因積存基金已足敷兌一期其第三期小票特提前於九月一日起仍委託北平中南大陸兩銀行及張家口大同綏遠包頭各中國銀行憑券代兌特此通告

北寧鐵路管理局招標出售廢鋼鐵料舊料物件廣告

本路唐山新河山海關各廠料所存有廢鋼鐵料共約五千餘噸舊料及舊物八百餘種茲將有用之品現奉鐵道部核准招標出售定於八月三十日下午三時在本局材料處開標投標章程及說明書可向本局材料處計理課取閱詳細投標章程及說明書時競投可也

四川重慶工廠房屋工程招標通告

茲有工廠房屋工程座落四川重慶須招商投標承辦凡在本市登記之營造廠或建業公司曾經建造十萬元以上之工程或相類者資格而具有證書者可自八月廿六日至廿八日止之期限內至漢口路一五號三樓建築師事務所繳納投標保證金二百元另繳圖樣費十元（圖樣費恕不發還）領取投標細則工程圖樣說明書及標單等項限於九月四日上午十二時以前將標函封送到建築師事務所內以憑核奪此告

國營招商局船期廣告

江安快輪准於八月廿六日星期一晚開往漢口沿途各埠
江大快輪准於八月廿七日星期二晚開往漢口沿途各埠
新北京快輪准於八月廿八日星期三下午開往溫州
海晏快輪准於八月念八日星期三下午一時開往烟台天津
順天快輪准於八月廿八日星期三下午一時開往汕頭香港廣州
元[illegible]
本局總局電話八二一六〇 [illegible] 八三三六五

船期問訊處
海亨快輪准於八月卅一日星期六上午九時開往甯波海州
江新快輪准於八月廿九日星期四下午二時開往漢口沿途各埠
江靖快輪准於八月三十日星期五晚開往漢口及沿途各埠
[illegible] 電話一九八二一 [illegible]

民生實業公司民貴輪准於八月念八日星期三晚直航重慶
行駛穩快 衛生設備 艙位舒適
三北公司新浦快輪准於八月念六日星期一晚開往漢口沿途各埠均靠
新浦快輪准於八月念七日星期二開往福州 靖安快輪准於八月念七日星期二下午五時開往鎮海甯波
福平快輪准於八月廿六日禮拜一開往福州南台 直放 甯興快輪准於八月念八日星期三晚開往鎮海甯波
明興 川輪獨一 漢口 沿途各埠均靠
接洽處 瑞昌祥報關行 法租界三洋涇橋德銘里 電話八二五九
本輪賬房 寧波路一〇號 電話九二二二〇
船泊隆茂碼頭

昌興公司 日本皇后船 准於本月念八日禮拜三早晨七時半開由滬直放香港 兼往小呂宋
船上海公和祥碼頭一號（船內侍役）北京路 電話一九四九〇 本公司客票間接洽 舊號大川通二樓 電話九〇七二
船泊隆茂碼頭

聚福洋行福源輪准於八月廿八日星期三晚直航重慶
行駛穩快 飲食衛生 艙位舒適 招待週到

甯紹商輪公司爲新甯紹船歲修工竣復航革除茶房酒資啓事

啓者本公司遇兩錢之新甯紹輪船業已歲修告竣定於本月二十六日起復航照常行駛本船之茶房酒資最先斃順造經通告茲定於自登報日起茶房酒資一律革除另給薪工乘客無須另給酒資如有需索或忽慢情事即請認明號數報告本公司或本輪賬房當即予以開革尙祈各界人士共相協助俾克積習永除實深感禱茲將本輪票價開列于下
官艙洋三元 房艙洋二元 四台格洋一元 賬房門口洋一元 二三台格洋九角 三等艙洋七角五分 下水艙洋五角
本公司啓

訃聞不週

朱母田太夫人治喪事務所啓

湖南省教育廳廳長朱經農先生之尊慈田太夫人於中華民國二十四年八月十八日酉時壽終湘寓奉移長沙魚塘街三十八號設奠治喪茲擇國曆八月二十三日辰時成服九月六日啟攢七日至九日領帖十日辰時發引扶櫬往滬安葬謹此奉聞

林部長璧予先生治喪處啓事

考試院銓敘部林故部長璧予先生之治喪事宜業經本處籌備就緒茲謹定於九月一日在本京毘盧寺領帖并於同日下午二時舉行追悼會八日上午八時由會公祠二號厲邸發引至國府路車站專車運滬安葬恐計報未週特此通告諸希公鑒

孫義正小兒知悉

自汝不別而行至今音信全無汝母日夜哭泣汝心安乎即有不得已之苦衷何妨明白表示余亦將離滬不能久待見報望速歸來否則亦須通知通信地點以便派人接洽事無不可商不必過慮切要切要 父示

葉庸方敬答吳季玉

且將以庸方爲綫衡之計矣否則商報犯足下告訴商某報可言激何庸自承謂庸已代以商報主持敢作而不足下足下再並告訴向之某社推殘敢作何爲不自敢當好之庸有可當耳以奈何方今此社勵會我之而不至不安定當正以並好庸漢向民之多談話即欲[illegible]
季玉賢弟端復又疑其所長久不見意足下前此倖逃法網或已脫跡銷聲進德遷善乃自足下任所長受輿論打擊固屬……
[illegible]

陸連奎敬謝來賓

一昨次子家肆適值成丁之歲次女桂芳復爲加笄之年感蒙 良朋輝生蓬蓽更荷 至戚暨票友藝員光降蝸居並承錫我 佳什惠予 盛意祇以接待欠周殊深負疚當茲泛濫狂波嗟浩劫兮可憫爰以 隆儀郵賑爲羣公而造福特鳴謝悃並誌歉忱

灤州革命紀實編纂處啓事

逕啟者灤州革命紀實業經議決自辛亥起至十六年完成統一爲止其間先後參加北方革命各役者均請將所知經過事實及本人傳略最近半身相片於本年九月三十日以前逕寄南京跑馬巷吉府里二十號編纂處羅達存先生爲禱再殉難烈士及已身故者之傳略相片請其家屬親友惠寄
張之江 呂均 朱霽青 張樹聲 韓復榘 李鳴鐘 鹿鍾麟 石[illegible] 李書城 李[illegible] 全啓

村記申莊啓事

鄙人經代長江各埠行號在申向各實行採辦紗布雜貨等有年不料近年以來受市面不景氣影響以致長江各埠往來行號而資本日形短絀週轉欠靈乃與友人設法掉動維持信用及生計期待綏圖恢復證料今歲銀根愈緊迫於前期往各埠催收賬欵來申應兌又不料上江各埠洪水爲災所在均成澤國一時不能應手致失信用焦灼萬狀今承孫君守初代向申各實行婉商體念艱情稍緩時期鄙人當有交貨特此登報聲明諸祈原諒而免誤會

盛澤沈鼎吾啓事

茲閱報載省政府通告始悉稅局被毀誣陷鄙人暨大興號主程以寬一案縣府復以潛逃無跡願代表出發有本公會通告並通函各機關可證何謂潛逃嗣以縣局淫威之下法紀已弛未獲所願誣者有洗白之餘地用特登報徵求凡能向省縣暨本公會指證爲首毀局及吹笛率衆之人因而究出眞正主從各犯於登報日起壹星期內舉發屬實者當加倍酬謝願以平日人格信譽爲保證決不食言卽希公鑒

傅典瑛緊要啓事

近在親友處發現假借本人名義並杜撰朱女士會同具名之婚柬閱之不深詫異惟本人任職上海縣第四區區長有年素處事自問不阿不私難免因公開罪於人藉此以洩私忿亦在意料之中除密查主動以便呈控外深恐遠道親友不察受惑用特啓事如上諸希察照爲荷 傅典瑛謹啓 廿四，廿六，八

同慶仁記莊遷移啓事

本莊於八月廿六日遷移河南路濟陽里五號營業電話九三六六六號

張一凡 鮑紉英 訂婚啓事

一凡紉英茲承潘仰堯楊學賓二先生之介紹經雙方家長之同意謹已於國曆二十四年八月二十五日在滬訂婚此啓

周吉生敬告親友聲明

長子周雲川近來不務正業專事遊蕩屢經勸誡毫不改悔早與脫離關係在外如有一切舉動以及銀錢往來均由其個人負責概與鄙人及長媳米行暨經理閣行豐泰無涉深恐諸親友受其愚惑特此登報聲明

股票被焚聲明

茲有甯波通利源桐油股份有限公司優字第七十一號及優字第七十二號鄭商房名下股票兩紙每紙各計兩股寄存藥舖廿二年冬因鄰居失愼延燒該藥舖致上開股票亦遭焚燬茲已覓保向通利源公司聲明掛失補徵新票特此登報聲明

呂康宸爲仿用商標敬告天一味母廠鄭重道歉

鄙人[illegible]味母[illegible]今被天一味母廠[illegible]依法起訴[illegible]衞玉[illegible]廠[illegible]究[illegible]明以[illegible]花南[illegible] 呂康宸敬啟

上海市商會爲華英藥房債權人選舉代表事通告

本會依據八月十一日所召集之華英藥房債權人會議議決案應選債權人代表於二十二二十一兩日登報公告並函送名冊投票選舉茲經二十一日下午二時當衆開票結果已投票者計共債權八十萬元以上超過債權總額四分之三未會爲尊重債權人利益起見對於尙未投票之債權人特再補備名單及選舉票分別送達請各債權人於接到名單選舉票後在本月二十七日下午五時以前填送到會本會卽於二十七日下午四時爲最後之開票不再延期如債權人不在二十七日以前填送到會認爲自行放棄選舉權再有債權人住址不明無法送達應請見報後來會投票特此通告 （民國二十四年八月二十二日）

郭啟明 張清樾 律師代表朱泓波君推王廷魁君受盤國際大照相館（WILLIAM'S STUDIO）啓事

據朱泓波君稱在靜安寺路一二六號開設國際大照相館茲因無意營業將該館全部店基生財牌號等推盤與王廷魁君接盤營業所有在八月十六日以前館內一切人欠欠人歸自理與王君無涉八月十六日以後館內營業盈虧亦與朱君不涉除另立推受盤合同外委請代表聲明等語至希各界鑒 郭律師事務所愛多亞路中滙銀行大樓 電話八五八四一號 張律師事務所霞飛路和合坊卅七號 電話八[illegible]七九號

時評

徘徊歧路之美國銀政策

庭

美政府購買白銀政策。自一九三三年與中國印度加拿大等締結協定迄於今茲。曾使紐約銀價每純益斯由三角餘漲至七角以上。使倫敦銀價每標準益斯由十八便士左右漲至三十便士以上。在此期間。用銀國家如中國與墨西哥等。無不受存銀流出通貨緊縮之禍害。即其他國家如英日法荷比亦同感銀價漲落不定之苦。銀政策對於世界經濟之影響。可謂深且烈矣。

日前海外電訊傳來。美國白銀派新領袖湯姆士痛斥政府購銀政策。謂政府目的只在以可能的最低價格收買白銀。並非欲以銀爲眞正貨幣。且指斥著名銀派領袖畢特門。謂其非銀派發言人。而美參議院則定國會閉幕後分派湯姆士等委員赴歐亞及南美三洲調查白銀狀況。以備來年一月國會重開時作成白銀新法之努力。同時畢特門亦提議組織五人委員會。會同財長調査銀政策對於國內外之影響。此兩委員會各自爲謀。顯有對立形勢。可見美白銀派內部矛盾之深烈。至美財部方面最近對購銀法案之執行。其態度與當初頗有不同。尤値吾人注意者也。

夫購銀法案之最大目標。本爲造成美國金銀複本位之制度。即使美國發行紙幣之正貨準備。達於金三銀一之比例。當時案內規定雖爲許可式而非命令式。其原則固已成立無疑。當法案成立時。紐約銀市猶盤旋於四五角之間。國內生銀價格仍爲六角四分半。其後銀派人士多方接洽。希圖抬高生銀價格至一元二角九分。甚且欲達到金銀十六與一之比價。即使白銀定價爲二元一角八分。（按自一九三三年美元貶價以後。金價每益斯爲美金三十五元。故銀價須達此數方符十六與一之比）而美財部卒將國內生銀一再提高至七角七分五厘七毫。雖去白銀派人士所鼓吹之限度猶遠。然其對于購銀法案之執行。究不能謂其無相當誠意。乃自近二三月以來。財部之活動於世界白銀市場。顯已不若前此之積極。而畢特門調查委員會之組織。尤足證示購銀法案之躊躇。果如湯姆士所言。政府無以銀爲眞正貨幣之誠意。則白銀法案中金銀複本位之原則。不將自是中止耶。

以吾人觀察。美國金銀複本位之運動。本爲銀派人士所發動。未嘗有全美廣大利益之基礎在乎其間。蓋以不滿美金千萬元之白銀生產價値。作爲美國一切價値漲落之標準。揆之今日美國之國民經濟。非但事實上殊不可能。抑亦未嘗有絕對之需要。故所謂金銀複本位運動。實可謂爲銀派人士之一種錯覺。且銀派人士鑒于國內外情形之變化。今乃自行降低所標榜之白銀定價爲每益斯一元。冀能取得成功爲法定貨幣。已有知難而退之勢。他日畢德門及湯姆士等出發調查。獲有相當結果。則美銀政策前途。自必有更重大之變化可斷言也。

湯姆斯請美財部進行購銀政策

使銀價達一元二角九

〔華盛頓〕參議員湯姆斯今日提出一議案、請財部立即進行政府購銀政策、湯姆斯稱、渠將於明年一月三日開始之下屆國會期中、催迫政府照此提案進行云、查此提案要求繼續購買白銀、至達到銀二五金七五之比率時而止、或達到銀價一元二角九分時而止、（二十四日路透電）

〔華盛頓〕參院今日已通過湯默斯之提案、要求財部切實施行購銀計畫、並要求美國於參加任何國際幣制或穩定會議之時、務須討論以白銀爲貨幣本位之問題、同時麥卡倫之撤消白銀利益稅案、今日亦已另案在參院通過、送交衆院、惟大概將在衆院無形消滅、因政府方面之領袖已表示不致在議場中提出、且即使提出亦將失敗、而銀派議員亦已自認甚鮮通過之希望云、（二十五日國民電）

中日經濟提携

日外省草擬具體案 橫竹奉命返國報告

〔東京〕關於應付華北狀勢平常化之第二次對華政策、前日之外務陸軍協議會已完畢大綱之整理、外務省已着手草定政治經濟文化提携之具體案、廣田外相前已派岡田文化事業部長赴華、以爲準備至關於經濟、提携爲聽取現地之意向起見、電命上海之橫竹商務參事官歸國、氏已於廿三日出發上海東上、又蔣作賓大使行將歸國、故廣田外相決綜合各方面之意向、於十月以前草成經濟提携之具體案、從速實施、又英國羅斯爵士一行定九月廿日抵滬、故中日英三國經濟提携工作、必於今秋大肆活動云、（廿五日電通電）

日陸相今日召開師團長會議

澈底整肅軍紀强化統制

〔東京〕林陸相會於二十三日召集軍事參議官會商、並得到上級各參議官協力一致支持、於是向肅軍邁進、業經鞏固其決心、現訂二十六日召集軍司令官師團長、二十七日則召集直轄官廳長官暨各校長、關於肅軍行使重大之訓示、以圖澈底整頓軍紀、强化統制、且爲實行上更有效力起見、在該項會議後更與各軍司令官師團長等行使個別會見、關於永田事件及其他部內外之情勢加以虛心坦懷之說明、而交換意見、以便得到邁進肅軍之實績、（二十五日日聯電）

熱河新築鐵路

自葉柏樹至赤峯 定下月一日通車

〔東京〕熱河之葉柏樹至赤峯間、全長一千四百七十一粁、即葉峯鐵路、乃熱河經濟上之重要路綫、現已告竣、訂於九月一日開始臨時營業、並於二十五日由滿鐵將此項情形正式發表矣、（二十五日路透社電）

日明年度預算突破廿八萬萬

各省提出概算書 大藏省開會審查

〔東京〕大藏省現因二十六日午前九時須在葉山高橋藏相之別墅、召開第一次預算省議、以便決定明年度預算查定之鐵則、是以主計局趕辦各省概算書之計數、以資整理、但此項結果則悉自二十四日截至現在其新要求之數目已達八億五千九百萬元、尙有在本月底提出之陸軍滿洲事件費一億八千萬元、暨各省保留之部約三億元未在內、倘經加入計算之、則新要求項下其總額尙在十一億元以上、如與基準豫算十六億六千一百萬元合計之、則明年度預算總額當突破二十八億而有餘、其編制預算之困難、實有甚於本年度、且由業經提出之各省新要求狀況觀之、其八億五千萬元之中、陸軍占一億五千萬元、海軍占二億八千五百萬元、而國防費則逾新要求數之五成以上、大藏省雖仍期望各省協力、但實際上編制預算之時、對於此項巨額國防費究竟能否企圖兵農財之三全得以實現、當係絕大之疑問也、茲將各省新要求之總數、分別其大要情形如左、

（以百萬元爲單位）

十一年度預算要求總額	二八二〇、
基準預算	一六六一、
新要求總額（豫定數在內）	一一五九、

（迄今查悉各省所要求者）

外務省三〇、內務省一四五、大藏省七〇、陸軍省一五〇、海軍省二八五、司法省五、文部省四三、農林省七〇、商工省一六、遞信省二六、拓務省一四、以上各省之部合計八五九、（二十五日日聯電）

江一平律師代表翁雪樵翁張氏聲明與養子翁時和翁時新脫離財產關係緊要啓事

據當事人翁雪樵翁張氏夫婦稱前收養翁時和（即和尙）翁時新（即北海）爲子均經教養成人立業授室並於本年八月念三日析產分居脫離關係立有分受財產字據爲憑嗣後雪樵及張氏名下所有一切財產均歸翁時和翁時新等絲毫無涉委請代爲登報聲明等情前來合代聲明如上諸希 公鑒 事務所四川路一四九號三樓 電話一六九二三，四號

律師王傳璧 會計師謝霖 代表清理明華銀行滬行通告

啓者本律師會計師受明華商業儲蓄銀行財政部選任清理人滬行代表之委託爲滬行清理代表業於本月二十二日就任設滬行清理處於上海南京路大陸商場七二三號謝霖會計師事務所凡該滬行各債權人應請自本月二十七日起至本年九月二十五日止攜帶債權憑證至本清理處登記各債務人所欠該滬行各欵項亦請於同期限以前將該本息如數送交本清理處核收特此通告 律師王傳璧 會計師謝霖 啓 清理處上海南京路大陸商場七二三號 電話九四四四三

徐傑律師受任合盛報關行法律顧問並代表陳瀾清楊復興君代表聲明啓事

本律師茲受任上開當事人合盛報關行法律顧問如有侵害該號及楊君一切法益者當依法保障之又據楊君聲稱合盛報關行係楊君一人所創設並無有人利用報紙混淆黑白妨害其名譽及營業除查究外委請代表聲明凡報章所載破壞混淆之詞均非事實等語據此合併代表聲明如上 事務所上海香港路五九號銀行公會二樓 電話一九三五九

陳震律師代表順泰地貨行宣告清理

茲據當事人順泰地貨行主沈鵬泉（即利生）來所聲稱因市面蕭條營業不振以致周轉不靈無法維持不得已推有債權人宣告結束以資清理爲此委請貴律師爲敝號清理人卽日通告各債權人限于十四天內攜帶債權證憑至貴事務所登記以憑核算理楚逾期不來卽以自願放棄債權論所有各債務人亦望於同期限內至貴律師所給付清償否則卽行依法起訴并代登報聲明等情據此除代向法院起訴外特代登報聲明如上 事務所愛多亞路中滙大樓五樓五二〇號 電話八四五四四號 住宅電話八五二二四號

王承祥律師代表東豐昶棉業莊董子清緊要啓事

茲據上開當事人來所聲稱源碼頭協新成號棧於本月二十四日保險箱內失去棉花押滙收據計日業銀行七張中國銀行五張本莊提單壹張特請貴律師向法院依法公示催告等語 事務所英租界龍門路信平里八號 電話九二一二八〇

大公堂國藥號開幕大廉價

本堂採辦各省頂上藥材精製飲片丸散補品及夏令要藥等謹擇於八月二十六日開幕並大廉價一月特增送方送藥茶兼送藥誌此廣告 地址上海城內方浜路侯家路口（即前王元道故記國藥號舊址） 電話南市二二五八一號

上海五馬路棋盤街
合羣自來水筆公司
秌季大廉價

一律五折至八折
各種自來水筆
廉價期內代華孚金筆廠
每日贈送名筆一枝
辦法新穎人人可得
贈品價值每支自四元八角起至廿元止，按照逐日發票號碼抽簽決定，除通知中獎人憑發票前來領取外，並將得主台銜隨時公報公布，以昭信實。
日期
八月廿四起

保肺漿
肺為嬌臟，最難調護，咳嗽初起，若不速治，日久傷肺成癆、影響於全身健康至大！「保肺漿」配製合理，效力準確；功能止咳平喘，除痰殺菌，凡久咳氣喘，頑痰壅積，氣管枝炎，及各期肺癆，無不於最短期內，立起沉痾，其治流行感冒初起咳嗆，尤易於反掌。本劑味極甘美，常服能擴張肺部，增加抵抗力，使肺病永遠斂跡，乃最完善之保肺聖藥也。

太和大藥房發行
大瓶一元七角五分　小瓶一元
各埠分店及各大藥房均有出售

治痢防痢特效劑
安痢生
五洲大藥房發行

痢疾丸
53

蔣委員長前曾電令研究王安石學說，君欲以最經濟之方法，獲得最切要之知識嗎？快讀

王安石新政綱要暨其政論文選

上海市黨部監察委員姜豪編著
•上海市市長吳鐵城題詞
中央研究院院長蔡元培題簽
立法委員吳開先序文

本書共長十一萬言，分上下二部，上部為王安石新政綱要，凡關於王氏之生平，王氏之時代背景，王氏之政治思想，王氏軍政，教育，水利，外交，財政等各種新政之設施，作者以精警簡潔之文筆，均為之詳述靡遺；下部為王安石政論文選，凡王氏文集中之奏章，議論札等各種文字，含有政治主張之宣述，以及有關其新政史蹟者，均擇要選入，故凡欲研究王氏新政者，讀此一書，勝讀宋史及王氏全集全部矣。

全一册　定價七角　廉售八折
上海四馬路　世界書局總代售

駛入瑞典領海 蘇聯艦隊操演
瑞當局正進行調查

◉瑞典京城　日來外國軍艦有在瑞典海岸附近舉行操演者、聞係蘇聯所屬軍艦、本日各晚報又從新談及此事、加爾斯克羅納港海軍當局、業派拖船一艘、前往視察、見有驅逐艦十二艘迅即駛去、外傳此項驅逐艦曾在瑞典領海內操演、並有一艘熄燈通過領海、尚難加以證實、但有潛水艇一艘、曾駛入領海、似屬可信、緣漁夫在領海內所張魚網有被擒毀者、海軍部頃宣稱關於此事、正會同外交部進行調查云、（二十四日哈瓦斯電）

腦膜炎蔓延東京

［東京］今日上午十時止、流行性腦膜炎之新患者百四十五名、其中死亡五名、東京市之患者總計一百五十四名、其中已死亡者達三十五名、（廿五日電通電）

蘇俄各報要求 改良工人食堂

［莫斯科］按照蘇聯工業化計畫、全國各工廠所設食堂發給食品、由專門工廠大批製造、就食者每日有二千萬人之多、其中以工人佔大多數、但各食品工廠所製食品質地粗劣、加之「食品領取劵」制度取消之後、一般人可在市上自由購買、各工廠食堂就食人數因之日益減少、食品工廠之營業亦因之愈益不振、各食堂虧累共達一千五百萬盧布之多、各報頃皆發表論文、要求改良食品、質地較為清潔、謂此乃招徠主顧之惟一方法云、（二十四日哈瓦斯電）

奧陲充滿戰時氣象 意陸軍大操開始
參加二十師五十萬人
國王首相均親臨檢閱
東非有事先察驗後防

［羅馬］意國人民現方為「英將何為」之歷史的問題所吸引、而意相墨索里尼所統之大軍五十萬人以上已集於奧邊、準備於明日開始大操、為試驗新時代戰術之各種特性起見、假戰將分四部分舉行、㈠米蘭之北、㈡邊界東北、㈢那泊爾附近、㈣波爾柴諾附近、凡意國所可調動之男丁、均將用以操演此項假戰、墨氏已命閣員與次官全體參加、主要操演將在波爾柴諾舉行、該處地多山林、且將以大批機務隊參加之、故將有特殊之興趣、意王已抵該處、墨氏星期一日可抵、此次大操同時將作攻阿戰爭之試驗、且以杜塞彼唱如墨氏對阿興戎、則力不能保護北陲說者之口、（二十五日路透社電）

［羅馬］陸軍大操業已開始、北部自昨日午夜起、已有戰時氣象、各城市及各鄉村盡皆熄燈、多數公路經交通管理局禁止通行、陸軍次長裴斯脫羅基將軍昨日晨間在脫朗德城、迎接國王愛麥廣限三世、外交團及英・法・德・比・南斯拉夫與蘇聯之軍要人暨衆議員二百人、參議員四十人、部長次長十五人、亦前往參觀、意國政界各各參議員中有數人係屬軍官、其中參議院議長偉台爾沙尼原係砲兵上校、教育部長狄佛西伯爵原係中校、財長泰翁台萊維爾原係上尉、外交次長蘇維區原係騎兵少校、參加大操之軍隊共有二十師、另有若干師則在各地方舉行局部演習、似此意國全部軍隊均在服務中、或正準備東非戰事、或在戰略地點演習國防、除此而外、總司令部聞將動員駐防各地各師、令其開往意奧兩國交界處烏第那城參加大操云、（二十五日哈瓦斯電）

［羅馬］意大利之大操、現以運輸軍隊之交通組織完成之後、進展甚速、現活動部隊與機械部隊已向波爾柴諾區域出發、同時法西斯志願兵四大隊亦在此區操演、同時散尼奧區域之操演、則已在昨日王太子之檢閱下開始、（二十五日國民電）

◉波爾柴諾城　波爾柴諾城位於南蒂洛爾省境內、此城在中古時代、原係一小小采邑、後為意大利所兼吞、此次陸軍大操即在此處、與烏第那及貝爾加摩一帶舉行、軍隊因而密集於此、當地各旅館咸告客滿、各部部長次長陸軍各將官暨新聞記者多來此間參觀、可稱一時之盛、首相墨索里尼亦將蒞臨、大操主題係假定敵軍由北方進攻、沿阿第治及伊沙谷兩河流域而下、以全力攻取勃倫納山隘、（意奧兩國交界處）意軍抵抗中心與反攻出發點即在此處阿第治河流域計有意軍十六萬人、其在附近一帶集中之軍隊尚未計算在內、此項隊伍係由比埃蒙・隆巴第兩省暨鄰近法國邊界阿爾卑斯山調動而來、意法兩國合作政策於以實現、意軍在軍略上所處地位、係假定敵軍業已越過勃倫納山隘、而南下至波爾柴諾脫蘭德兩城之間某一地點、全部軍力共有一軍團之多、並有摩托化軍隊一師暨阿爾卑斯山地軍隊若干部隊為之應援、至意軍共有兩軍暨山地軍隊及摩托化軍隊各一師、（國王愛麥廣限三世現在脫蘭德城觀操、須俟大操終結時始乃返蹕、（二十四日哈瓦斯電）

◉波爾柴諾　軍隊五十萬人、步兵騎兵俱全、亦有分乘卡車・坦克車・鐵甲車者、明日黎明將北向與假想敵在白勒納山道中應戰、當時將假想敵人已由德奧邊境侵入意境四十英里、以試驗機械化之軍隊在阿爾泊山區中有何效力、觀察者以為此舉亦為意國表示用兵東非、並不忽略北部防務云、（二十四日國民電）

意阿戰爭一觸即發 歐洲空氣緊張
英帝國研究防衛策略
西班牙在地中海增防

［倫敦］各國之備戰舉動、今日已向前邁進、全歐皆發生影響、所有報紙新聞及里巷謠傳、莫不有關備戰之消息、意阿戰爭似已絕無挽回之餘地、今日孟買有印度軍隊一百五十人開往王登、奉令增加阿京英國使館之守備、英國之地中海艦隊則繼續在馬爾泰屯積軍實、官場方面仍謂此係純粹向來之慣例、同時據悉帝國防務委員會、已着手研究衛帝國以防意外之各種策略、新聞日誌報今日估計、意屬索馬里倫邊境、現有意軍四萬五千、對方有阿軍五萬、愛立德里邊境則有意軍六萬、阿軍十萬、據稱西班牙亦已進行充實地中海及巴利阿利羣島之防務、而荷蘭軍隊則顯然為預防起見、實行警備演習、意國驅逐艦一艘率領運送等艦四艘、昨日曾駛過蘇彝士運河、尚有轟炸機二十四架亦自那泊爾飛出、墨索里尼之二子及其婿考德雷沙伯爵今日均已起程赴菲、益見事態之嚴重矣、（二十四日國民電）

◉馬爾泰島凡勒泰城　此間今日消息、英國於九月二日至二十日之間、將有強大之艦隊、包括戰艦巡洋艦潛艇及驅逐艦多艘、裝載軍火糧食駐泊蘇彝士運河附近、按意國對阿用兵、大概將於九月中開始、故此項消息頗足注意、（二十四日國民電）

意相二子一婿 出發遠征東非
五萬人集碼頭歡送

◉那泊爾　今日郵船蒞賓尼亞號載黑衫隊五千人、墨索里尼之二子一婿亦在其列、由此起椗開往東菲時、集於碼頭一帶歡送者逾五萬人、莫不興高采烈、該船離埠時之情狀、曾由無綫電播音台播告全國、（二十五日路透電）

［羅馬］「土星」號汽船載有首相兩公子（維多利沃與勃魯諾）一女婿（宣傳部長前駐華公使齊亞諾伯爵）及士兵五千名、業於午後七時由那泊爾港駛往東非洲、居民均以鮮花相擲、並揮手帕、送行民衆數千人、當地官廳佛羅倫斯城代表團（士兵中有在此城生長者）均齊集埠頭熱烈歡送、齊亞諾伯爵乃翁（前交通部長）暨夫人均登船與齊氏道別、至汽笛鳴時始行登岸、船上軍隊高呼「首相萬歲」「勝利萬歲」（二十四日哈瓦斯電）

意青年踴躍投効空軍

［羅馬］現請求編入意國空軍之青年飛行家、計有一萬六千人之多、經航空部嚴格考驗之結果、已接受四六五〇人及一〇〇名之飛行技術助手（廿五日國民電）

［巴黎］據晨報刊載倫敦消息、若干日來英京意國領事署接得英國境內意僑要求輸入軍隊開赴菲洲之聲請書、無慮數千通、此項請求均經轉送羅馬、聽憑裁奪、按之意國法律、僑居國外之人民無入伍服役之義務、英國意僑之欲入伍者自當提出請求、惟此輩大多數均毫無軍事經驗者也、（二十五日哈瓦斯電）

意兵避軍役逃入瑞境

［巴黎］晨報刊載日內瓦電訊、據稱、有籍隸波爾柴諾城之意國士兵三名、奉令開往菲洲、不願出發、越境逃入瑞士、為當地官廳所拘、業已向聯邦政府請示發落、另有意國士兵三名於本月十九日由脫利埃斯脫區域逃至奧爾西埃爾城、為官廳所捕獲、現在該地拘禁、（二十五日哈瓦斯電）

意大利財政問題嚴重

［華盛頓］商部今日發表意國目前經濟狀況之情報、謂意國曾將值三萬萬里爾（意幣）之黃金易成六月十日至七月二十日間之外匯、戰爭狂熱已使意國失業人數減至多年來未有之低度、惟逐漸增多特別品之輸入、需欵償付、已使意國財政問題日趨嚴重云、（二十四日路透電）

國際航空競賽 意飛行家三人殞命

［羅馬］昨日國際飛行競賽甫行啟幕、意大利飛行家三人即告殞命、此三人為班騰圖・大索爾・維加斯脫利方三人同坐一機飛抵意大利北部亞拉翌達附近、不知何故、機身忽告粉碎、三人頓時斃命、按此次國際飛行競賽、為二千基羅米達之競賽、參加者有意人五十二名、法人十八名、英人一名、比利時人一名、奧人二名、瑞士人一名、捷克人三名、（二十五日國民電）

阿王通令全國 防備空中襲擊
以發砲為信號 使民知所趨避

◉阿京　阿王今日通令全國、說明各種空防之信號、並令全國人民如遇敵軍飛機襲擊、速避矮樹林中、或空曠地點、阿王此次並未命令人民於任何一定之時間、先行退出任何城邑、此點殊堪注意云、（二

二十四日國民電）

◉阿京　阿皇頃下令凡遇空軍來襲時、即當發砲警告、民衆一聞警告、應即離家避入附近樹林中、（二十四日哈瓦斯電）

古巴黑人願助阿作戰
但為領袖勸阻

◉哈伐那城　古巴黑人對於意阿爭端、向極為關切、最近接得紐約哈蘭區域（黑人聚居之處）黑人迫切之要求、欲組織遠征隊、同往阿比西尼亞助戰、惟經此間黑人領袖予以拒絕、謂「吾人現在古巴煩惱已多、何必再往他處求覓、且遠征隊到達阿國之時、意阿戰爭之謠諑或已消滅、亦可能也」云、（二十四日哈瓦斯電）

英軍開阿京保護使署
印度僑民紛離阿境

［倫敦］關於阿比西尼亞京城英國使館保護事宜、政府業向阿國政府得獲同意、印度潘遮勃團所屬部隊一百三十員名、頃已奉令開往阿國京城、（二十四日哈瓦斯電）

◉阿比西尼亞京城　印度僑民三十五戶共一百人左右、定於下星期一日離開阿境、（二十四日哈瓦斯電）

英觀察報 論地中海防務
通印海道安全可慮
英應糾正已往錯誤

［倫敦］觀察報著名主筆伽文頃發表論文云「英國與意大利自一八八七年成立協定以還、英國海軍在地中海佈置防務、向以英意友誼為依據、此項協定原屬賢明、但目下形勢已非往昔可比、而自直布羅陀海峽馬爾太島埃及以至亞丁港之海道、係屬英帝國生命所繫、不可不顧慮及之、適者意大利意存敵視、英國在地中海已難維護海道安全、此誠可恥之事、頗有難言之隱、特事實具在、未可以為諱耳、意國在地中海上之空軍力量、遠較英國為強、若以英國海軍兵力而論、恐亦相形見絀、英國在此際、殆為意大利所玩弄、又安怪意國盛氣凌人、吾人今欲獨立維護直布羅陀以至亞丁港之印度路綫、在勢已不可能、會當繞道南菲洲好望角、以達印度、要之英國自數年以來忽視國防、流弊所至、阿比西尼亞問題以生、苟非以強有力之手腕糾正過去之錯誤、則欲避危險雪恥辱又安可得」云云、（二十四日哈瓦斯電）

巴黎時報觀察 和平解決未臻絕望

［巴黎］半官性質之時報今日載有一文、謂意阿爭案仍有和平解決之機會、大局今雖嚴重、但未臻絕望地步、該報之意見、似以未來日內瓦之討論或可導成和平解決為根據、而不甚注重外交方面之直接交換意見、法國政界頗有然其說者、時報與辯論報均暢論意國對阿應以和平方法謀求深入、其為利實勝於糜費巨欵、從事戰爭、辯論報謂意國當知法國與英國然、不能輕容日內瓦制度之破壞、並謂意國若稍能顧及友邦之不可少、則更易達其或種種志願云、同時英法兩國在九月四日國聯行政院開會對挽回戰禍作最後努力之前、均不致有何建議、（二十四日路透社電）

第二國際宣言 要求國聯對意制裁

◉比京　工會機關報「人民報」頃發表第二國際宣言書一通、要求國聯會對於意阿爭端、加以強迫仲裁、並堅主「封鎖蘇彝士運河、施行國聯會盟約所載之經濟制裁手段、俾戰事無由發生」、宣言書又謂、第二國際「定於下月一日在夏洛瓦二日在利愛智城・剛城京城、六日在盎凡爾港、舉行民衆大會」、對於意國所採態度、表示抗議云、（廿四日哈瓦斯電）

德報為意張目
竟與日本相提並論

［柏林］德意志總彙報、頃評論意阿問題、謂「意大利擴展殖民地之要求、揆之事理、絲毫無可疵議、緣當歐戰發生之際、意國之加入協商國方面、實訂有密約、以為援助協商國作戰之條件、迨戰後實行分贓、意國竟一無所得、雖事後曾給予若干權益、但並未能滿足意國之慾望、抑近年該國人口增加、國內實已感覺人口過密、此與日本情形相彷彿、乃有擴展殖民地之要求、但就德國立場而言、此際如對菲洲各殖民地計劃重行分配、則德國不但有意、抑且有權參預其事、蓋自凡爾賽和約成立以還、德國被迫侷處中歐、國土益見削減、為立國計、實有伸展殖民根據地以獲得原料品之需要也」、該報又謂「當談判洛迦諾公約及在巴黎接洽楊格賠欵計劃之時、各關係國曾提及德國殖民地問題、協商國方面若干政治家、並承認德國恢復殖民活動、為正當合法之舉動、內長費利克最近亦曾表示、欲令德國重返國聯會有種種條件、其一即以原來之殖民地歸還德國是也」云云、該報結論稱、德國要求殖民權利平等、實有強固之根據云、（二十五日哈瓦斯電）

痰敵（片）（露）
多咳為夭壽之家，痰敵能除老積頑痰，止咳治癆
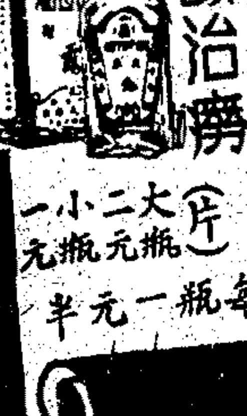
（片）大瓶二元　小瓶一元
（露）每瓶一元半
上海四馬路
中西大藥房發行

羅斯福訓示青年黨員 傳統思想適應環境
規程不必為神聖原則為神聖
團結奮鬪打破守舊主義勢力

［華盛頓］羅總統今日對全國發表廣播演詞、力勸全國少年在國家新建築上前進、此項演詞、本來對密蘇里基青年民主黨員大會而發、羅總統在其詞中、言及其行政哲學、及其改進舊秩序之思想、其言曰「吾人必須使吾人思想、與今日之事實相適應、余對於美國各黨青年、進一忠告、即團結與奮鬪是、規程不必為神聖、而原則則為神聖、爾等或有以為舊秩序之方法、非青年奮鬪所可及者、實則不然云、羅總統繼乃抨擊世界守舊主義、謂反動勢力常擊敗進取勢力者、因世界守舊者彼此團結、堅守同樣舊地盤也、故爾輩勿冒歧途多亡之危險、舊時代常以多財為目標、但余確信美國新青年必重視生活之充裕、甚於資財之豐盛、美國第一任總統喬治華盛頓之時代、其管理鐵匠店僱主與被僱者間關係之規程、當然不復能管理大公司被僱者五萬人與其繁複的股東間之關係云、（二十四日路透社電）

美國會延至今日休會
棉麥借欵問題 兩院發生爭執
本屆通過重要法案多起 可稱國會史有價值一頁

［華盛頓］國會行將閉會、羅總統現已致副總統嘉納、對於參議院之成就、表示深切誠摯的賀忱、謂本屆國會工作苟予以冷靜而公允之檢討、則可稱為有歷史上價值之一屆云、參院刻已通過衆院之休會決議案、故國會今夜定將休會、（二十四日路透電）

［華盛頓］國會休會案今日由參院通過後、國會夜半本將休會、但參衆兩院對於第三次提出之短少案、爭執極烈、故展至星期一日休會、參院於暫時停止許衆討論之規程後、通過此案之重要修正文兩條、致使國會領袖陷於大紊亂之境、㈠諭令物品放欵社繼續一角二分之借欵一年、此條係裴恩士所提出、㈡小麥借欵定每磅一分半、此條係佛拉齊爾所提出、以上兩條通過後、參院乃議准夜半休會之決議、惟衆院不允接受參院修正文、既不予以票決、亦不派代表與參院商榷、惟警告參院如不刪除此條正文、則此案即將擱置而死、參院乃再召集、而請衆院退還休會決議案、此時距國會夜半休會之時、僅數分鐘、衆院旋即依其所請退還休會案、參院乃決定注銷之、並不紀錄票數、參議員羅平生動議、參院暫休會至星期一日、衆贊成之、查棉花借欵修正文、係以四一票對三三票通過者、小麥借欵修正未紀錄票數而通過者、此兩條乃南方參議員、對於星期四日當局所宣佈棉花借欵九分辦法之公然反抗、政府殊不以為然、參議員裴恩士於提出其修正文時、謂自九分借欵宣佈後、棉花每包跌去五元、致南方棉農喪失五千五百萬元、而刻在政府借欵一角二分下之棉花亦喪失二千五百萬元、農整局棉價一角二分之担保純屬幻想、如棉農受逼現以九分價格售出其棉、而一月二日以前四個月之平均價格為一角一分、則政府津貼僅有一分、棉農在實際上僅得價一角耳云、副總統與參議員羅平生裴恩士及衆議員布坶南等會開會議、歷時頗久、但

▲下接第九版▼

捉拿閔昭德

茲有閔昭德浙江吳興人年三十三歲携欵潛逃如有人知其下落密報本處因而緝獲者立予重酬

北寧路綫漢沽蘆台灘坨處啓

敬送遺精早洩古方　古治遺精早洩之祕方、事實證明各界信仰、凡服各藥無效照方配服立見奇效函索即寄　上海英租界福煦路念吾新邨十三號雲南徐仁壽堂謹啓

衛生試驗所化驗著靈　首創老牌名藥　部給獎商標甚多　假冒請購留意

痔

立刻止痛一服斷根所來試驗向不取費

本所痔科專家●朱葆祚醫士秘製之女內外痔神丸（化痔神丸）及（痔瘡斷根散）專治男女內外惡痔無論遠年新起劇痛奇癢腫脹膿血等確保立刻止痛消減無形一服斷根永不復發本所首創發行已逾廿載治愈謝函日必數起惟邇來影戤甚多購請注意●丸散每盒各售一元二角每料五盒五元雙料加倍試服五角外埠函購寄費加一郵票通用●上海英租界貴州路寧波路口●製發所海甯路錫金公所東首電話四五九一六八●分銷處●南京武定橋●油坊巷●漢口江漢路●廣州中華路●蘇州南牌樓●青島●大陸護龍街●同仁藥房發行所

未能解決此僵局、衆議員布塽南在衆院發激昂言論、反對此修正文、謂此條將使本案所載總數、由九千三百萬元增至五萬萬元、國會儘可休會而不處理此案、此案列入修正文後、現已壽終、衆院今年不能通過云云、查此短少案係本屆國會第三次提出者、涉及九千五百萬元經費、欲以此欵供給新設立社會安全局及政府所擬失業保險制衰年恩給金制烟煤案及中立案等之經費、布塽南謂此案擱置後、羅總統尚可另行設法以接濟安全局經費云、（二十四日路透電）

【華盛頓】今晚參院通過法案多起、較重要者、計有下列三件、㈠「財富重行分配案」、參院所表決者爲關於鉅額財產之徵稅事宜、但主張並不徵收遺產繼承稅、㈡關於津貼海洋航業一舉、前曾議決法案、授權大總統得在相當期限內取銷此項津貼、昨晚參議院復通過法案、將此項期限予以延長、㈢關於調整各公用事業私家公司之法案、衆議院日前曾通過一折衷案、送交參議院覆核、昨晚當由參院表決通過、此外參院並曾㈠批准美德兩國友誼條約、而將約中最惠國條欵予以撤銷、㈡將若干多邊經濟協定中之最惠國條欵予以廢止、㈢批准關於美比兩國引渡條約之附約一件、㈣批准美國與墨西哥兩國所訂關於領海問題之條約、又本日兩院討論之際、羅斯福總統特向兩院各委員會主席致送公函、要求在秋季中草擬

戰時中立修正案送羅斯福簽字
股商捐公用事業兩案待總統批准即成法律

【華盛頓】參院今日已通過衆院修正之中立案、現已送呈羅總統簽字、該案志在歐洲發生戰爭時保持美國之中立、（二十四日路透電）

【華盛頓】股富捐案今日已送白宮簽字、羅總統所主之新遺產稅、曾經刪除、而代以增加現有之產業稅與贈與稅、參議員波拉所提出之修正文、主張凡免繳捐稅之債券、今後不得發行、此議曾經兩院聯席會議否決、查此案原有形式、對於收入在五萬元以上者、增收其所得稅、照此計算、國家收入每年可增二萬五千萬元至二萬七千萬元之間、（二十五日路透電）

【華盛頓】本勒雷彭公用事業案、經過數月之爭辯、今日已送交白宮簽字、參衆兩院以敏疾之行動、核准妥協辦法、衆院一變往日反對取締操縱公司之態度、先以二二二票對一二二票通過、參院本有政府方面之擁護、加以進步份子之贊助、當然亦立刻通過、大概羅斯福總統不久即能簽字、成爲法律、（二十四日國民電）

巴黎青年發明航海新利器
一種小型燈臺發射無綫電波　黑夜濃霧中能察知障碍所在

【巴黎】頃有高等師範學校卒業生龐德瑪麗司、與國立科學研究院院員古登之子古登亨利者、皆爲三十歲之青年、以積年研究之結果、發明一種航海新利器、凡航行大洋之輪船、一經裝置採用、則雖遇重霧或殘破船殼、隱匿於水面之下者、亦不能爲航行之阻、最近曾在巨船「諾曼提」號裝置一具、試驗經過成績良好、其他船隻亦將裝置應用、按此種新利器、爲一種小型燈臺、裝置輪船前面、所發射者爲極短之無綫電波而非光綫、蓋尋常光綫、目力僅能見及光綫所照射之處、至此項燈臺所發射之短波無綫電、則雖遇重霧或在黑夜之中、仍能傳播無阻、如其前途毫無障碍、則此電波即自然消失、若前途遇有障碍、則電波發生反射作用、可由第二座燈臺收取、藉以察知障碍之所在、此甲乙兩種燈臺、直徑各爲八公寸、深度各爲七公寸五、一發一收、交互爲用、使航行前途障碍之所在、其確實之方向、與其相去之距離、無所逃於無綫電波之偵察、最近巨船「諾曼提」號試驗之時、係將燈臺裝置甲板之上、距岸七公里之遙、陸上工廠烟突、及此烟突之所在、俱能瞭如指掌、其結果之良好可知矣、按此項發明、先由龐德在高等師範學校物理學實驗室中、將無綫電波之效用孜孜矻矻、經心研究、遂獲此結果、今則由古登與龐德兩人共同工作、將聲光轉移之理、繼續研究、前文所述之偵察方法現已整理就緒、其實際效用、尚不止一端、尤其是在黑暗天空之中、偵察飛機之行動、亦可適用、同時倘有飛機翺翔於重霧之中、亦可用此利器發射電波、偵察前途有無障碍、惟用於飛機與用於輪船、其法亦有難易之別、蓋後者僅僅偵察前方已可、而前者須前後左右四面顧視、其設備自當較爲複雜也、（二十四日哈瓦斯電）

財部不准菸酒商免塡營業表

【南京】滬商會前呈財部、請令滬財局換領菸酒商牌照、仍照舊例、免塡上季營業狀況、以便商情一案、財部以菸酒商每季營業狀況報告表、專爲考核各商營業狀況、各省市皆一律照辦、滬市未便獨異、已批示不准、（二十五日中央社電）

地方度量衡檢定辦法

【南京】實部據浙建廳呈請核示、在未奉頒副原器前地方度量衡標準器之檢定、應如何辦理、茲經該部決定、在未頒副原器前、地方標準器、可送全國度量衡局免費檢定、（廿五日中央社電）

查獲舊印花之憑證依照不貼印花例處罰

【南京】財部咨司法部、嗣後如查獲舊印花之憑證、應視爲漏貼印花、依照條例不貼印花之規定、處以罰金、希通令各省法院及兼理司法之縣政府遵照辦理、（二十五日專電）

平財印局工人代表赴京請願

【北平】財印局工人代表蕭安國唐式勛、今日赴京請願、並向各方報告該局工潮眞象、途中用費、由全體工人公攤、宋子文夫人日前來平遊覽、事畢、今晨乘中航二十四號機飛返京、張發奎夫人同行、（二十五日專電）

商震在平談話

【北平】商震談、本人日內返保、暫不赴津、劉佐周案正兇尚有未捕獲者、現對已捕獲之重要嫌疑犯、嚴行鞠訊中、冀省司法經費及軍分會協餉　抵補及籌解辦法、經省府電中央請示後、中央已交財部核議、但詳細辦法、迄未公布、何應欽最近期內可返平、但啟程確期尚不知、戰區特警隊改爲保安隊、因特警隊名目繁雜、諸多不便、爲劃一起見、故一律改名、薊密區專員蘇玉琦不允就職、是否另派員接充、須俟王克敏返平後決定、戰區土匪猖獗、勦除方策、正研討中、塘縣等處匪已完全肅淸、（二十五日專電）

旅平魯同鄉籌賑會

【北平】旅平魯同鄉會今開魯省水災籌賑會、推定吳佩孚・冷家驥・鄒泉蓀・郝任夫・朱鈺心等、負責籌備一切事宜、（二十五日專電）

冀建廳整理交通事業

【天津】保定電話、建廳決將津保平保長途電話綫更換銅綫、俾通話聲音淸楚、並決將井陘臨城磁縣三礦合併經營、俾年增煤稅收入共十萬、內河航運亦加整理、以達到增加收入十萬元爲止、（二十五日專電）

羽山到綏遊歷

【歸化】日武官羽山喜郎、二十五日由平到綏遊歷、定下午謁傅作義、（二十五日中央社電）

英大使抵威海衛

【威海衛】英大使賈德幹、今日乘英艦抵此、將有一星期盤桓、（二十五日路透電）

方覺慧自汴入京

【開封】方覺慧二十四夜十一時許赴京、報告豫省災況、（二十五日專電）

王用賓到并視察

【太原】王用賓二十五日抵并、各界代表到站熱烈歡迎、王定二十六日開始視察、擬留并三日即南下赴臨汾運城轉陝、至遲九月十日前返京、（二十五日中央社電）

湘省各縣分配賑欵

【長沙】水災救濟總會廿三日規定、受賑縣份配發賑欵辦法、計急賑縣份澧縣・常德・漢壽・沅江・安鄉・南縣・湘陰・岳陽・益陽・華容・臨湘・石門・慈利・臨澧・等十四縣、由該會派員分途查放、計共十五萬元、種賑縣份爲安鄉・澧縣・常德・漢壽・沅江・南縣・湘陰・岳陽・益陽・華容・臨湘・石門・等十二縣・計共十萬零一千元、貸賑縣份爲澧縣・常德・漢壽・沅江・南縣・湘陰・岳陽・益陽・華容・臨湘・安鄉・等十一縣合計十五萬元、由各縣長具領貸放、（廿五日中央社電）

陳培錕赴泉散賑

【福州】陳培錕偕高子密廿五日晨乘輪赴廈轉泉、散放急賑後、並協籌省債發行事宜、約兩旬返省、（廿五日中央社電）

【福州】永泰縣長鄭元卓電省報稱、縣屬各鄉風雨爲災、山洪暴發、人民房屋田園農作物牲畜等、漂流甚多、就一二四六等區調查報告、損失約七十餘萬元、請酌量施賑、（廿五日中央社電）

曾養甫抵滇

【昆明】公路建設視察專員曾養甫、廿四日下午六時乘中航機抵滇、下機後即乘汽車赴水月軒招待處、旋即赴省府謁龍主席、（廿五日中央社電）

學術團體會員抵粵

【香港】六學術團體二批會員、二十五日由桂抵省、三批二十餘人二十六日可到、市府七時在省館歡讌、二十六日參觀各工廠、省府晚設宴招待、（二十五日中央社電）

苗培成返皖

【安慶】皖省黨務特派員兼皖贛監察使苗培成、前赴贛視察水災、二十五晚五時許乘江華輪返皖、日內赴京出席六中全會、（二十五日專電）

安慶連日悶熱

【安慶】連日悶熱、中午室內達九十七八度、入夜仍不稍殺、（二十五日專電）

駐津日軍司令多田駿蒞平
多田暢談中日親善政策　日在晉綏設特務機關

北平通訊、華北中日關係、邇來日趨密切、駐津日軍司令多田駿來平後、今晨（二十四）九時、率同隨員、由日大使館武官高橋坦、伴赴政整會訪晤王克敏、作到任後之寒暄、次赴軍分會、訪鮑文樾、最後至北平市政府訪袁良、略事週旋、即返扶桑館、下午二時半至三時半、受中外各方答禮、五時至六時、在日大使館舉行茶會、招待中外官憲聯歡、茲將多田駿之談話、及日方在華北設立特務機關情形、分誌如次、

多田駿談國交　多田駿明日（二十五日）返津、定二十七日赴榆關視察、歸途在灤縣唐山閱日軍、頃多田駿發表談話如下、「本人於民國六年、首次來平、任陸軍大學教官、至九年始返國、十五年又來平、十六年返國、遂未再來、計前後居平六年、今又來平、適過正陽門一帶、見城樓依舊、繁榮已不如昔、頗有感觸、改善中日外交關係問題、雖蔣委員長及中國中央政府一再表示決心採取對日親善政策、但人民心理、一時難即好轉、故中日關係、一時難於立刻完全恢復常軌、甚盼兩國人民及當局努力、具有忍耐心及勇氣、使兩國人民、成爲同胞、並望兩國人民、以誠心相待、雙方當可攜手、僅表面應酬、不能達到圓滿目的、此點甚關重要、關於華北中日經濟提携問題、本人不知其詳、但個人觀察所得、華北人民生活、現極艱苦、購買力甚低、需要設法挽救、實行經濟提携、亦挽救之一道、但不論政治・經濟・外交・均須雙方互利、始能進行、經濟提携、當亦甚於此點、河北察哈爾兩事件、雖已告一段落、劉佐周案、日方甚盼貴國迅緝兇手云云、

竹下到榆就職　日本駐山海關特務機關長儀我、奉令回東京、遺缺由竹下義晴繼任、聞竹下於二十一由日經瀋陽到榆、接收特務機關長公署、儀我親自交代後、當夜即去瀋陽返國、竹下定明日（二十五日）來平津、訪謁中國當局、遷安李縣長・盧龍馮縣長・均於二十一日夜抵榆訪晤竹下、會商長城各口剿匪辦法、並晤蘇玉琦接洽要公、

增設特務機關　日軍部方面、前曾派員赴山西綏遠等地調查、認爲各該地有設置特務機關之必要、業已決定在綏遠太原兩地、各設特務機關一所、綏遠特務機關長羽山、已於二十日抵平、定日內赴綏就任、日方並擬於察夏省城設置特務機關、（二十四日）

豫省各縣災情
—偃師等五十一縣之報告—

開封通信、豫省本年災情之重、不亞山東湖北、惟各縣呈報遲緩、經省振會一再催促、截止最近止、已有五十一縣大致報告、而安陽廣潤陂水災奇重、崔家橋一帶水深數尺、新安閿鄉降雹如卵、傷禾毀屋、人畜受害、尚未與焉、茲誌各縣災情如次、

▲偃師　七月七日夜、洛水溢圍城堤、八日堤決沒城、死亡二七四人、塌房四〇・一四七間、淹毀田地一五七・三〇一畝、被災面積九〇〇方里、損失四・三三七・九七二元、被災者一五〇・二三〇戶待振者六〇・二二七〇口、

▲鞏縣　七月八日晨五時、洛水漫溢、死亡一七八人、塌房四〇・一六七間、土塲四八二孔、淹毀田地四九・四二五畝、被災面積二六〇方里、損失二・六二六・四九五元、被災一三・〇一〇戶、待振者七〇・一五二〇口、

▲淅川　七月六日大雨、淅川丹江漫溢、死亡二六人、塌房二千間、毀田千畝、被災五百戶、

▲郾城　七月七日大雨、沙河・乾河・澧河・決口、死亡一〇二人、塌房四四・五〇九間、毀地六八四・五一一畝、被災面積一二五七方里、損失二・八二三・五七一元、被災六九八一五戶、待振者三一〇・五六〇人、

▲封邱　七月九日、黃河店集決口、死亡六六人、塌房一四・八九二間、淹地一二〇・一六八畝、被災面積二二二方里、損失五・四四一・六〇〇元、被災七・二二〇戶、待振者四二・六八一人、

▲西華　七月八日、郾西交界沙河決口、死亡二八人、塌房四八五間、毀地五三五・六五二畝、被災面積一四一〇方里、損失六〇六・三九四元、被災三七・六九七戶、待振者一四六・八九四人、

▲商水　七月八日、沙河汾河決口、死九人、塌房三五九九間、毀田三五九・三三四畝、被災面積一・七七三方里、損失七十萬元、被災二五・二〇三戶、待振一三九・一七五人、

▲新野　七月五日大雨、河流漫溢、死一七六口、塌房一三〇・七八九間、毀田五〇二・二二九畝、被災面積五五八・四四八方里、損失二・三〇四・九九九元、待振者六六・九二一人、

▲襄城　七月六日至九日大雨、山洪暴發、死一三六口、塌房一四・三二〇間、毀田三四一・二八一畝、被災面積一・二一四方里、損失一・九四八・九三三元、待振者一七八・四七二人、

▲南陽　七月三日至九日大雨河溢、死十人、毀田一八四・〇三五畝、損失八一・九九九元、待振者三三・二八五人、

▲蘭封　七月九日、一二三兩區沿河北灘雷寨等村、被黃河水淹沒、死二人、毀十二萬四千畝、被災面積六百方里、損失百四十萬元、待振者萬六千人、

▲陳留　七月九日、河水出槽、塌房一六七一間、毀地一九・二三二・三〇〇畝、被災面積三七五方里、損失一八四・四〇〇元、待振者三五六九人、

▲遂平　七月七日大雨、灈水石羊河漫溢、死二六人、塌房二八・三〇八間、毀地一五八・九五七畝、被災面積三九〇方里、損失一一・八一一五元、待振者五七・二八四人、

▲鄧縣　七月四日至七日、湍河刁河泛濫、死亡二千人、被災面積六九五方里、損失五百萬元、待賑者十萬人、

▲內鄉　七月三日大雨、湍默黃水灌河、同時漫溢、死亡八九九口、塌房二一五・二七九間、毀田二・一五六九畝、被災面積四五零方里、損失一・三七六・五三〇元、待賑者四〇五三〇人、

▲鎮平　七月五日至七日、大雨成災、死亡十三人、塌房三〇・一五五間、毀田三四・六四〇畝、被災面積六四方里、損失七〇四・六三四元、待賑者三萬人、

▲滑縣　七月九日黃河水漲、自上東西青城三村被淹、塌房九千間、毀田十八萬畝、被災面積五百方里、損失百萬元、待賑者二十八萬人、

▲西平　七月七日大雨、洪殺二河及龍尾溝、同時漫溢、死十二人、塌房七・三八七間、毀田二二三・一七五畝、被災面積一・二三四方里、損失二五四・五〇元、待賑者二〇一七六人、

▲沁陽　七月七日大雨爲災、毀田二二三・五五八畝、損失三九六・五一九元、待賑者九二・一五五人、

▲項城　七月十四日、汾泥兩路潰決、死亡三十一人、被災面積八九〇方里、損失二一九・二四〇元、待賑者一六・二五一人、

▲臨漳　七月十八日、漳河水漲、四五區東辛一帶決口多處、死亡三十人、被災面積六百方里　損失三十五萬一千元、待賑者四五・六三〇人、

▲伊陽　七月五日至十日、汝河陡漲、決口五十餘處、死四十八人、塌房一三五〇間、毀田二三・八〇〇畝、被災面積六十方里、損失三萬二千元、待賑者三・〇〇七人、

▲洛陽　七月六日至九日大雨、伊洛兩河漫溢、塌房二三〇間、毀田五二・八八一畝、被災面積二一九方里、損失四三三・三五〇元、待賑者五五・四〇〇人、

▲汜水　七月七日及十九日大雨、汜水泛濫、毀田四萬畝、被災面積二十六方里、損失五十萬元、待賑者十萬人、

▲嵩縣　七月一日起大雨、連綿八晝夜、伊河漫溢、死亡四七人、塌房二・六九七間、毀田六一・七五七畝、被災面積一・三七〇方里、損失一八二・三三〇元、待賑者一一三・四七三人、

▲湯陰　七月二十四日大雨、山洪暴發、湯河決口數處、死亡二十三人、塌房五・三八四間、毀田一四一・八五一畝、被災面積三八六方里、損失八七六・五二八元、待賑者八六・七四七人、

▲鄢陵　七月初、鄢臨許境之沙潁等河決口、直落鄢境、死二人、塌房三千間、毀田八四七〇畝、被災面積九七〇六里、損失三七・五八〇元、待賑五五〇〇人、

▲南召　七月大雨、山洪暴發、死亡一一人、塌房二二・六七一間、毀田七六・八三五畝、被災面積二四八五方里、損失一三・一八〇元、待賑者八二一三人、

▲淮陽　七月上旬、上游大雨、沙河・賈魯河・汾河・決口多處、波及淮陽、死三人、塌房七百間、毀田六萬六千畝、被災面積一・四四〇方里、損失四十萬元、待賑者八萬人、

▲鄭縣　七月二十四日大雨、魏河・賈魯河・南北索須河漫溢、被災面積四百方里、待賑者二萬餘人、

▲宜陽　七月七日大雨、山洪暴發、河洛陡漲、死亡七十人、塌房七十八間、毀田六・七七〇畝、被災面積六〇方里、損失七〇〇五元、待賑者萬三千人、

▲汝南　七月七八九等日大雨、汝洪兩河潰決、死九人、塌房二・五七四間、毀田八六六・九一〇畝、被災面積一・八八九方里、待賑者二十萬人、

▲正陽　七月八日大雨、汝河暴漲、死亡千餘人、被災面積三千方里、損失五十萬元、待賑者九萬人、

▲博愛　七月七日大雨、丹水漫溢、四區全淹沒、毀田三十萬畝、損失十五萬元、

▲臨潁　七月以來、霪雨連綿、上游沙河等決口、直注境內、死四人、被災面積千方里、塌房千間、

其他如陝縣・武陟・廣武・開封・通許・原武・淇縣・臨汝・延津・葉縣・舞陽・尉氏・寶豐・濟源・上蔡・唐河・等十六縣、災情亦異常慘重、惟對損失尚無統計數目、（二十二日）

黃河堵口困難
孔令瑢談
大水無所歸應亟謀宣洩　蘇省築堤堵截完全失策

濟南通信、鄄城黃河自七月十日決口、大水東趨、在鄄城之王老虎集分流、南入南陽湖、北入東平湖、（即東平低水窪）復歸正河、蘇北恐受大水波及、除修微湖大堤外、並堵塞藺家壩、以防大水南侵、惟以決口水勢太大、來源正旺、流入南陽昭陽獨山等湖、因受江蘇之阻、不能宣洩、汜濫四溢、連日來不特湖東岸之滕縣嶧縣紛紛決口、灌淹津浦路、即藺家壩亦被冲決、水灌徐州、蘇北阻水宣洩計劃、乃完全失敗、近更築擋水壩、守第三道防綫、水勢演變、尚未知至若何程度、山東運河工程局長孔令瑢、近對蘇魯水災、擬有意見發表、痛論目前之計、惟有亟謀宣洩、遵照經委會防黃會議決案、導水由正路入海、對蘇北之堵截、證明其失策、倘果仍舊堅持、阻水去路、魯西災區擴大、蘇北亦捲入洪流、切斷津浦隴海兩路、導淮工程亦完全摧毀無餘、該意見原文洋洋數千言、論列甚詳、現正在文字修正、茲紀錄其要點如下、

目前堵口困難　黃河決口後、因河床漸高、堤外地勢低窪、水性就下、一瀉千里、決口水量佔全部水勢十分之九、正河之水不過十分之一、自經二次大水、口門更有劇烈之變化、大溜東滾、原有一二三四各口門完全淤塞、正河則涉水可過、黃河挾帶多量泥沙、以洪水時爲最多、淤墊亦最甚、現在之正河、以形勢推測、恐被完全噴淤、水由口門洩出、演成改道之局面、且時當洪水時期、河水漲落靡定、溜勢亦必迭有變化、口門之將來、未必不再變更其形勢、至於堵口工作、因欵料兩缺、進行甚遲、目前舖岔道由蘭封至東壩頭、一方準備船隻、運送料物、至少需四個月始能運齊、再挑挖引河、減少口門水量、始能着手堵口、作裹頭等工作、

江蘇阻水失策　據現在測量、決口之水較海口爲高出五十四公尺、（以江淮入海海口爲基點）距此十日以前測量微山湖水面低於決口水二十公尺、連日漲水、水位增高、較決口水亦當低十八公尺、以此證明江蘇築堤乃完全失策、除築堤再增高十八公尺、始能阻決口水南浸、然而事實上又不可能、因築堤再加高、蘇北豐沛必被淹、魯西一隅乾土之單縣城武、亦將沉於波底也、至於韓莊閘水位現已達三十六公尺三寸餘、十五年大水時水位爲三十六公尺五寸、兩相比較僅差一公寸餘、水大勢猛、冲決藺家壩與韓莊閘、乃爲必然之勢、現在大水由決口處冲出、其流量爲五千秒立方公尺、流入災區、其勢稍穩、流量約爲二千六百秒立方公尺、水大如此、流速如此、不能正路宣洩、勢必汜濫、江蘇不知導引該水入海、只知堵截、卒至蘇北受空前水災、已可證明其以前政策完全失敗矣、

應謀導引宣洩　現在欲謀根本減蘇魯水災、目前要惟有堵口、但堵口現時不可能、目前要務、應速研究導引宣洩、辦法約有數端、㈠掘藺家壩導水入不老河、培修不老河南堤、由不老河入中運河、培修運河東堤、瞿墩集以下中運河修外堤、再經六塘河宣洩入海、其能力約可洩一千秒立方公尺、由韓莊湖口閘導水入中運河、亦入六塘宣洩入海、其能力可洩六百秒立方公尺、㈡決口水北股經東平積水窪宣洩入黃河、其能力爲四百秒立方公尺、由宋金河洩入黃河、其能力爲六百秒立方公尺、綜計以上水由南北兩路洩出數量爲二千六百秒立方公尺、與決口水流量無甚懸殊、水勢當可不再汜濫、㈢由豐縣黃河故道入手向北修築南北行大堤一道、長三百里、阻止黃水向西汜濫、㈣徐北黃河故道酌留口門數個、作成裹頭、亦可消納一部分、亦可減少徐淮汜濫區域、

松江
步教士亭落成典禮

甲子兵災紀念會主辦之松江公園及重建步公紀念亭、業已工竣、該會於昨日（廿五）下午二時、在泥家墳舉行落成典禮、到者該會唐志彙・張敬堦・殷石笙・張嗇丹・沈立磋・王貢名・諸人、及來賓張傑才・張受之・陳念慈・劉中孚・米業公會代表張繼良・油麻麵館公會代表王仲威・保安隊李養和等百餘人、開會行禮如儀、主席唐志彙報告經過情形及各項收支賬目、繼由陳念慈・張傑才等演說、對該會建造園亭、發揮盡致、末由張敬堦致答詞後、欵待茶點攝影而散、

無錫
私抬種價嚴重處罰

馬路上大東旅社經理張兆鎮、因私設機關、出售不合格蠶種、並高抬種價、經公安局督察處查悉、乃派警將張兆鎮・張顯氏・王勝林・鄭建樹等拘獲、移解縣府訊押、一面由縣長將情呈報建設廳、請示辦理、聞建廳方面、依照蘇省蠶種統制辦法、嚴厲處罰、照章處以十倍之罰金、（約二萬餘元）、使其餘種販、再不致高抬種價、

呈請查禁私販銅元

邑中近來銅元市價暴跌、最高時每元達三千六百文左右、商家受害非淺、查暴跌原因、以有人在宜溧等處私販大批銅元來錫所致、因該處每元可易三千七百文左右、本邑酒醬店業公會常委許汝舟・烟兌業公會常委石濤麟等、特於昨日具呈縣政府、請求出示嚴禁、查拿私販、以維商業、

杭州
自殺案一日六起

杭市自殺案件、層見迭出、昨日同時發生六件、㈠望仙橋住民朱岩秋、金華人、因經濟壓迫、服藤黃自殺、㈡門富二橋楊順生、因受父訓責、服鴉片自殺、㈢楚妃巷一四四號吳明仙、因開飯店欠帳難償、無法應付、購鴉片自殺、㈣竹竿巷一百十四號女郎張星貞、因家庭細故口角吞鴉片自殺、㈤城隍牌樓三號方阿毛之妻劉氏、與夫口角、吞鏹水自殺、以上五起、均由市立病院救治、得慶更生、㈥閘口火車站小販倪某、因生活困難、自縊身死、由法院檢驗棺殮、

來函

逕啟者、頃閱本月二十一日貴報載有「浙江日報奉令停刊」新聞一則、查浙江日報因違背出版法、判處罪刑、停刊以後、本府并未奉有准許復刊之命令、截至現在止、在本縣境內、亦迄無復刊之事實、相應函請更正爲荷、此致申報編輯部、浙江縣政府啟八月二十一日、

松江教育會函

逕啟者、頃閱貴報二十五日松江地方通信欄所載賭案定期宣判一則、頗多失實、查「嵩社」係一俱樂部、並非一般教員暑期回籍聚談之所、相應函達、即希更正爲荷、此致申報館編輯部、松江縣教育局謹啟、八月二十五日、

本市新聞

水災義振會

昨開常務理監聯席會

借墊振欵五十萬分配決定
查放急賑辦法決推員商決

上海籌募各省水災義振會第一次常務理監事聯席會議、於昨日下午四時、在仁濟堂舉行、出席副會長許世英・吳鐵城・王一亭・及全體常務理監事、各組正副主任及報界馬蔭良等五十餘人、由許副會長主席、通過要案八起、直至六時半始散會、茲誌詳情如次、

各組報告進行情形

行禮如儀後、首由各組報告、自成立日起至八月二十四日止、共收文電一百八十八件、發文電一百六十一件、收賑欵國幣四萬二千二百六十九元零九分、捐助振品炒米四袋、白米二十袋、舊衣褲二百二十八件、舊帽一件、痢疾散四百瓶、痧藥水二十四箱、八卦丹二萬包、頭痛粉二萬包、普濟水一百二十瓶、時疫水九千六百七十瓶、濟生丹四百瓶、救急丹四百瓶、靈寶丹一千二百包、保安水九百瓶、朋壽麯二千塊、午時茶二千包、雷擊散三百瓶、痧聖藥六百包、並有自購痧疾丸一千包、痢疾散四千五百瓶、業已施散之藥品、計炒米四袋、痧疾丸六百包、痢疾散一千五百瓶、濟衆水五百瓶、時疫水三千七百瓶、朋壽麯二千塊・午時茶二千包、雷擊散三百瓶、痧聖藥六百包、

貝克飛機勘災意見

旋由主席報告視察黃河災區後意見書（詳情已見昨日許氏談話中）並將貝克顧問致許副會長所述飛機測勘黃河長江災區後意見書發表、原文如下、月之十六日至十七日、偕同全國經濟委員會工程師等、乘坐該會飛機、測勘被災區域、茲將此行所見、並個人意見臚述如下、(一)山東、沿鐵路飛濟寧、向北至運河與黃河匯接處、轉沿黃河、測視各決口處、再東向折回濟寧、成一三角形、沿途所見、運河之東、被水之地甚少、若干環湖土地、在水淺時、固可耕植者、今則已被淹沒、但其面積不廣、沿運河之西、在飛機所經三角形內、則一片汪洋、約計有二千八百英方里之廣、除去大小各湖及未沒高地、實有二千英方里之地、仍在水中、但在許多部份、水深不過數寸、若干處所並已露出水面、如無洪水續至、則半個月後、即可耕種矣、現在黃河流量之三分之二、即由決口處流入、該三角區內、經運河再回入黃河本身、故總計黃水總流之百分之九十五、仍取黃河原道而行、祇一小部份、則改取運河南流焉、鄰近黃堤決口處、河泥淤積、村舍被淤泥所沒、僅留屋面可見、將計將來離決口處二三英里以外、地面將被淤泥積高二三英尺、其餘被淹地面、亦將被加高數寸不等、此種淤泥與農作、是否有益、抑或有害、則在未經試驗以前、尚未能斷言也、當飛機經濟南之時、見沿鐵道所搭蘆蓆之內災民、為數不多、似多數災民、已經移離他處、或回歸其故園矣、(二)江蘇省當局在微山湖所築之堤、卒阻黃水侵入蘇境、甚可注意也、(三)鄱陽湖、十六日晨、環飛鄱陽湖、湖東類皆高地、除沿湖邊一小部份外、未有被災之現狀、湖之西面與南面、大部份原是沼澤淺灘、雖可以耕植春季收穫之作物、或在旱年、亦可耕植秋收作物、然以其地本為湖身之一部份、天然為容納過量湖水之用、向無隄防、故今之被淹、不得認為被災也、(四)自京至漢、沿江低地灘地、都在水中、但此不能認為被災、因此種被淹地面、祇能耕種春收作物、一至夏季、水漲之時、例被江水所淹沒也、江隄俱在此種地面之後、除安徽一處外、皆完整無恙、在安徽境內潰決之堤、乃係於二十一年水災後所築者、會將一枯渴之湖、圍入在內、作為墾植田地、今則此段堤身既破、被圍之湖、亦將恢復舊觀矣、(五)漢江襄河、十六日下午、沿漢江襄河水漲勘、在漢口西北有一低地、向產蘆葦雜草、供制蘆席雜件之用、今已成一大湖、迨將來江水退落時、則該處之水、自能退出、襄漢之西與南、則有大片土地、係許多低地之聚合、照例、此種低地、每年此季、必為積水所滿、今則各低地之沿途田地、亦被淹沒矣、然此種情形、為歷年遇水位極度高漲時所常見、不足為異、現在長江水位、在漢口祗四三・八呎左右、已非泛濫時期、待其繼續下落後、則上述各低處之水、亦自然退出矣、再則、在此種土地上耕種之人、可稱之為侵墾之人、蓋以此種土地、非屬私有、而又為調節河水容量所必需者、故對於此等侵墾人民、政府與社會、是否應有責任、予以救濟、甚屬懷疑、如政府而有責任、則此種責任、似應屬之於省政府、而非中央政府焉、再向北飛、見襄河兩大決口處、河水洶湧、流入堤內、以其蔓延甚速、故地上積水、只數寸高而已、被淹面積、已較洪水初來時為小、其已露出水面者、則有由農民起始耕種、惟潛行之工程師謂、該決口處所沖積淤泥、含沙粒甚多、有害土壤、現在一部分田地、需待決口處水止後、始可殖居、許多農民、已歸返田園矣、總計、在湖北西部、將本屬不可耕種之湖沼等除外、現實在被淹者、不出六百方英里、(六)十七日、環飛洞庭湖、並沿長江飛達宜昌、洞庭湖之情形、已復與鄱陽湖相似、洞庭湖東、地勢較高、祇沿湖濱一帶之田、或曾經一度被淹、或猶在水中、並無被災之象、湖之西面與南面之土地、係屬湖泥淤積所成、面積頗廣、向極潮濕、種有蓮藕蘆葦之屬、今則一片水色、與湖無異矣、其中一部份在極旱時、本可種稻、且曾經種有旱稻者、亦已被沒、此類田地、雖亦圍有堤埝、而堤工不固、此次湖水高度、較常時所增無幾、又無洪水之沖擊、而所有堤埝、竟紛紛潰盤者、可見其工程之潦草也、或以為湖水所帶淤泥、於水退後、留存地面、可以增厚田地之生產力、農民利其淤泥、故於湖濱築堤、旱存有礙應故事之心云、若然、則該地人民、似毋需救濟也、沿江自沙市至松滋閘一段、兩岸被淹田地、現已全部出水、耕耘亦已起始、該地居民、在洪水初發時、或曾需要援助振濟、今則已能應用自身之財力才能力、以從事工作矣、總計、湖南西部田地、猶在水中者、不出六百方英里、(六)結論、由前所述觀之、在湖北省內、祇有沿襄河一部份被淹地方、需要急振、其他受災各處、可協助災民、組織信用合作社、施行農振、迨工程司等擬定築堤修堤計劃後、災民亦可募集應徵、其有重建房屋者、應勸勵其增高房基、此次水患中、除距離決口處甚近者外、其餘房屋之地基稍高者、俱能保存無恙、至於湖南省之振濟、則一省之力已足、由該省振務機關、單獨辦理可矣、該省應特別注意於積穀制度、豐年所積、可以調劑凶年之需、一縣之歉、可補鄰縣之虛、即在一縣之內、田地亦有高低、亢旱綿雨、而禍福不同、如能多設倉庫、自能收調劑之效、鄱陽湖之現狀、似可毋庸注意、現在所最應注意者、則為前述山東省內黃河運河三角形境內之情形也、山東省政府、曾移災民外食、今在秋季之秋、應得即將災民召回、使之重理家園、而所需要者、則為農振、迨工程司等擬定修堤之方針後、則災民之壯年者、可從事堤工、予以相當之代價、俾得維持自身與家屬之生活、凡農民之重建房屋者、亦應勸其增高地基、則將來雖遇水患、如不當決口急流之衝、或亦可以保存於水退之後、由此行所見而得之結論、認為目前防範水患之方法、仍要自培固加高堤身上着手、政府需有改良之組織與設備、以從事於此、不獨應維護於平時、抑且需能應付於危急、此次揚子江各堤、幸能抵禦洪水之侵犯、足見築堤之防水功效、襄河決口處之堤、非為二十一年水災後國府水災救濟會所築者、而黃河決口之原因、亦不難推究、其原因為對於堤工之疏忽也、但無論如何鞏固之堤、在非常情形之下、亦有潰決之可能、故平時亦應為潰決時如何應付之打算、如此次襄河之決口、或即以為非任何堤身所能支持者、是故一方應有極度效能之急振組織、一方應有改良之護堤組織、而於水災之機會、與振濟之需要、庶幾可以減少也、

救災即救命
多捐一文錢
多救一條命

華洋會勘災之報告

許氏在報告、中國華洋義賑總會總工程師張斯春等、視察山東水災區域報告、函之、視察計共九日、自濟寧起程、十六日回達濟寧、所經以鄉村為多、城市則祇嘉祥鉅野兩城而已、至閣斯口以上、則以泥沙淤積不能前行而止、以人口論、鄉村較城市為密、站立船頭、持千里鏡遠矚、每小時可計房三十餘村、在此九日之行程祗見兩處不在水中、為其村之一部份、露出水面、不及兩尺、又一為一大墩、上有一小廟在焉、在首先之二十四小時內、所見之生物、惟一牛一馬與四羊、凡立土墩之上、當地房屋、多數係用泥土砌築、隨浸隨陷、故已什九無存、被棄無人之村、甚數不能計算、其被水淹沒者、不下六千餘村、今濟寧已遣移出境之災民、共六萬六千八百九十一名、而待候火車移出者、尚有一萬餘人、在嘉祥有災民一萬五千人、鉅野有五千人、當局於救濟工作、頗為努力、但水沒漸深、致使輸送食糧、至感遠之村落、及設法拯救災民至濟寧、十分困難、祇在某村尚有一星期之糧食、若干處、則正在設法將年在五十以上、及十五以下之老弱童稚、先行救出、若干災民、與余談話、已表示絕望、因無食無船、實無法逃生也、自郵政地圖觀之、被災區之人口、為山東省內最密之處、如該省平均人口、為每方英里五百人、則在災區內原有人口每方英里必在七百人以上、每戶耕田、都只有二三十畝、能有五十畝以上者、實不多見、村舍之繁密、該處當可為全國之冠、而被害之衆、亦可以想見矣、余見有二村、什九已毀、其他原有四千戶人、如吾人不能在一口深水面之上、以一人駕一小舟、則我人將以何法輸送食物、予許多尚在水中掙扎生命之同胞乎、濟寧災民匯集、以地方之力、欲極日供給六百袋麵粉、亦屬不易、故災民非移出外縣留養不可、現在最需要者、厥惟急振之款、令濟寧與外縣收容之災民、日見增多、而燃料食料、則日益缺少、來日方長、此後數月、將何以為繼、故籌欵急振、為目前第一要圖、至於修築堤埝、需待水退之後、現被災十縣、共有收容所一百十九處、而許多災民、向無船桴、更有若干處水面甚淺、即有船亦不能行、而水下淤泥深厚、即步涉亦不能過、許多災民、祇只有坐以待斃而已、在若干高處、尚有高粱露出水面、為惟一留存之財物、惟其為數無多、故愈見其珍貴、災民乃以一個浮之水面、以繩束之一端、繫之身上、或游或涉、冒險採集、其留守財物、而護婦孺逃生之人、洵是可歎、在某村但有兩戶水深五尺、而尚開枝架鍋蒸火炊之煙、蓋其居戶、尚留守其本櫥門窗等財物、余等乃識其倫之者將為灘也、但在上述、已露出水面之處、會見其所有自上流飄來鄰村之門窗棉木、以及其他什物、（下略）

貝克提議協商辦法

尚有貝克顧問致許副會長函、提議召集黃河水利工程、及救濟人員聯席會議、協擬工程與救濟工作合一之辦法、略云、附上議張期春與衛廉凱蘭兩君視察山東災區後之報告函、據該報告所述、則該三千英方里內災民二百萬餘人、祇以水淺泥深、舟車失用、糧食無法輸濟、有坐以待斃之虞、此種情形、台端視察所經、必亦知之甚詳、茲悉水利機關、方籌議該區域之工程計劃、以工程師之立場所籌畫者、自為工程之技術與經濟、至於救濟災民、非份內之事、自必為其計劃所不及、而實際則工程計劃、對於救濟之方法、及救濟之費用、有極大之關係、是故茲提議召集各方有關之工程與振濟人員、舉行聯席會議、共同商議計、應參加者、為(一)黃河水利委員會主要人員、與高級工程師、(二)山東省振務會代表、與本會代表、此外尚有張君與凱蘭君、亦應請來加入、因兩君對於該災區情形、甚為熟悉也、張君為中國華洋義振總會代理總工程師凱蘭君前任鹽務司、現為中國華洋義振總會會計、會議之目的、在協調山東境內工程與救濟雙方之工作、使之生互相應和之效、至於在該境內如何輸送食物、亦應為一共同商議之問題、如承以此提議為善、並祈將該會議、從速召集也、

李等發起捐物助振

有署名李應生等者、昨致函水災義振會云、逕啟者、查本年長江各省、慘遭水災、淹斃人畜與財物之損失、實難以數計、是誠空前之浩刦也、尚幸貴會諸公、急公好義、當仁不讓、為災民請命、籌濟災區及地方之善後、鄙人等閱報之餘、甚為欽佩、惟值茲世界不景氣聲中、而上海經濟近來更感拮据、深恐社會人士、對於現金之捐助、未免手頭不裕、而生有心乏力之憾、茲擬請貴會發起准許人民捐物助振辦法、如友人陳君挺身、有收音機兩架、他甚願捐其一架、關君心甫有福特汽車一輛、亦願捐助、黃君湘臣、有寄存友人不齊之傢私什物數十件、亦願捐助、想此事一行、而滬上之有多餘物件或衣飾人士、亦樂於贊同、因各欲將物售賣、一恐礙面子、二恐收買店舖、短給價錢、如貴會此舉一行、尚有可觀也、至收得各物、一一定期登報開投、以價高者得各界人士、均可落票競投、但以分件開投為宜、免受人壟斷之弊、以上所述、捐者受者均利溥、是否可行、仍候卓奪、弟等此舉、是為大衆謀幸福、現金亦可捐、不過多一種捐物助振辦法、如能捐銀者更佳也、李應生・任大任・周俊傑・賴剛・同叩、

黨務辦振提案擬就

許氏將各方意見報告畢、復報告黨部會同來電、如下、雲南路仁濟堂各省水災義賑會鑒、本年水災、惘測同深、承以襄助會務見屬、自當竭盡棉薄、與中央同人籌畫設法、除已擬關於黨部辦振提案外、敬先奉陳、明日之會、因事恕暫缺席、特倫敬、

加推理事常務理事

主席最後、向常會報告、加推理事常務理事名單如下、常務理事馮仰山・胡文豹・劉湛恩・王立明・吳鐵城・蔡金莢・楊志豪・關振玉・金毛雪琴・王孝英・俞光楣・林克聰・夏吳婉芳・李青選・理事秦志剛・賀嘯霞・陳公哲

借墊振欵分配決定

報告畢、即開始討論、(一)查放各省急賑、應即確定辦法、切實迅速執行案、議決、推定查放組正副主任及李大超陳伯鴻黃伯度等會商辦法、并由聞主任負責召集、(二)現在各省災區待振迫切、借墊振欵、應如何分配案、議決、長江流域三十萬、黃河流域二十萬、在長江流域湖北十五萬、湖南八萬、江西五萬、安徽二萬、黃河流域山東十三萬、河南五萬、河北二萬、(三)本會籌募捐欵、計劃須推定負責人員、速急進行案、由籌募組負責進行、該組暫假紗布交易所辦事、(四)本會辦事細則、應即核議施行案、議決、通過、(五)本會各組應即充實組織、每日到會負責辦事案、議決、通告各組、(六)貝克顧問、提議、召集黃河水利工程及救濟人員聯席會議、協商工程與救濟工作合一辦法案、議決、交設計組召集核議、(七)蘇組主來函提議、添加播音募組、以利進行案、議決、交宣傳組、(八)李應生等提議、發起捐物助振案、議決、交籌募組、

災區各地散發藥品

本年洪水為患、到處成災、除死亡二十餘萬、屍骸浮沈、無法完全打撈不計外、其廬舍蕩析、田園淹沒、攀登樹梢屋頂、上受炎陽之暴、下為濁流所蒸、以致疫癘盛行、蔓延迅速、呻吟束手、以喪其生者、更不可勝數、上海籌募各省水災義振會、先後散放救急藥品、計山東省痧藥水痧疾散各二千瓶、萬金油人丹良丹各四百包、午時茶二千包、佛丹濟生丹救急丹雷擊散二天油五種合計一千六百瓶、河北省痧藥水痢疾散合計一千二百瓶、午時茶人丹良丹合計八百包、雷擊散救急丹萬金油佛丹濟生丹二天油六種合計一千瓶、河南省痧藥水痢疾散各一千瓶、午時茶人丹良丹三種合計二千二百包、萬金油二天油佛丹雷擊散濟生丹救急丹六種合計一千六百瓶、江蘇省痧藥水痢疾散各三千五百瓶、午時茶痧疾丸合計六千包、萬金油雷擊散合計八百瓶、安徽省痧藥水痢疾散各三千五百瓶、午時茶痧疾丸合計五千二百包、萬金油佛丹濟生丹人丹良丹雷擊散五種合計二千一百五十瓶、湖北省痧藥水濟生丹痧疾丸共計一千一百瓶、此外各地黨政機關暨公益慈善團體來函索藥者、計零星發給痧藥水七千瓶、痢疾散八千四百瓶、午時茶九千包、萬金油佛丹濟生丹痧疾丸二天油人丹良丹雷擊散七種合計七千四百餘瓶、惟是災民數千萬、綿亙數省、疫勢蔓延、藥品仍虞未足救治於萬一、非賴各大藥房各國藥號全體各項時疫藥品源源惠助、以扶助貧病之生機、佛云救人一命、勝造七級浮屠、早救一日、即可多活無數生命云、

昨日本報收繳捐欵

昨日（二十五日）本館經收籌募各省水災捐欵、計盛惠琴君五百元、馬福壽君三十元、王連法君・沈林生君各一元、共計五百三十二元正、又何碧桐君、於前日（二十四日）與何理梧君・何堯年君・各捐洋二元、其欵均已併入昨日（二十五日）所列之總數內計算、惟漏排何碧桐君台銜、特此補正、本館自八月十七日起、至二十四日止、經收水災捐欵、共計大洋五百零五元五角、小洋十八角、已於昨日（二十五日）彙交上海籌募各省水災義振會會計處、當經該會出具第十二號回單一紙、並由該會另行登報公告、敬希捐欵諸君公鑒、

先施公司

秋季大減價

今日起三十天

空前賤賣

秋令應時百貨　件件精美實用

學生練習簿　每打一角
美國一磅吉時鮮鮑魚　每聽七角
什色素毛葛　每尺一角
美國一磅身粉　二瓶九角
火腿　八折
百花美髮香水　三瓶一元
月餅　九折
眞絲婦女襪套　四雙一元
印花洋府綢　每尺一角
時花茶杯碟　四套七角
大號芝蘭皂　二塊一角
數百種玻璃水杯每只　七分起

珂路牌大號白玉浴皂

六塊九角

二角綢緞　領銷場

千餘種男女內外花素時令名貴綢緞每尺概售二角！

本公司派遣專員親往各口採辦當地著名各種粗細皮貨方於日昨運到趁此減價期內概照來碼出售關稅運輸不加分文按今年皮貨行市較去年尤廉僅收半價大好機會幸勿錯失謹請參觀

美方欖丁
國聽油魚
大欖沙
八聽一元

婦女手提皮袋　八折
愛寫牌自來水筆　七五折
美國眞空管墨水筆　五折
各式橡皮游泳帽　八折
婦女毛泳衣全　每件五元

德國線織童衣褲每件　九角半起
各秋原條半
領價四特
國帶每元價
二元

先施一元商店
◀各分店聯合舉行

飛輪牌毛衫每套二元　九角
黃黑紋皮男鞋　每雙五元

蔣大使昨赴日返任

定六中全會前再返國出席

我國駐日本大使蔣作賓氏、已於昨日下午六時半、偕同大使館二等秘書楊雪倫、由滬乘坐昌興輪船公司俄羅斯皇后號輪啟程、赴日回任、擬於九月二十日前、再行返國、出席六中全會、蔣氏於昨晨、曾訪立法院長孫科並應吳市長等歡宴、茲將各情分誌如次、

分別辭行

蔣使於昨晨九時三十分、偕同秘書楊雪倫・驅車訪晤立法院長孫科・晤談頗久、蔣氏訪晤孫氏、除交換意見外、並向孫氏辭行、繼派楊秘書赴外次唐有壬處告辭、唐氏方於昨晨由京抵滬、特代表汪兼外長歡送蔣使、蔣氏於十一時許、返國際大飯店、處理私務、並接見親友、

市長歡餞

上海市長吳鐵城氏、特於昨午、在海格路私邸設宴、為蔣使餞行、蔣氏於十二時許、偕楊秘書前往應宴、並邀請駐法公使顧維鈞・外交部駐滬辦事處長余銘・市府秘書長俞鴻鈞・及各局長等作陪、至二時許、賓主始盡歡而散、前駐瑞士公使吳凱聲・亦於昨日下午四時、假國際飯店舉行茶會、歡送蔣氏、計到市長吳鐵城・駐法公使顧維鈞・中委王正廷・外辦處處長余銘・及王曉籟・陳光甫・樊光・劉雲舫・王長春・汪大燮・等數十人、至五時半始散、旋即乘車赴公和祥碼頭、登輪啟椗赴日回任、

昨日回任

蔣大使此次請假返國、曾分謁蔣委員長汪院長、報告使日情形、茲以假期已滿、啟程回任、並擬在六中全會前返國出席、故夫人等、昨未偕行、俄羅斯皇后號輪於下午六時半啟椗、蔣使於六時始抵公和祥碼頭登輪、中外各界到埠歡送者、計有吳市長代表市府專員王長春・外交部駐滬辦事處處長余銘・科長趙鐵章・市公安局蔡局長代表督察長汪大燮・中委王正廷代表劉雲舫・前駐瑞士公使吳凱聲・市參議會議長王曉籟・棉業統制委員會委員長陳光甫・及郭秉文・夏奇峯・樊光・趙晉卿・暨蔣使女公子等數十人、駐華日大使有吉明、亦偕同參贊有野・書記生橫川及日總領事石射等、到場歡送、公和祥碼頭四週、戒備森嚴、蔣使抵埠後、即與各歡送人員、一一握手道謝、

蔣大使與歡送者合影　（朱順麟攝）

市公安局

積極禁烟運動

聯合各界擴大宣傳
登記勸導隊將結束

自本市禁烟委員會成立以來、市公安局對市區內之禁烟運動、積極進行、茲為限期肅清烟民起見、聯合各機關團體、定期舉行擴大宣傳會、茲誌如下、

挨戶勸導

市公安局為調查烟民數量、並勸導登記戒烟、特通飭各分局區所、組織勸導隊、於本月中旬全體動員、出發勸導、鴉片禍害、戕害身體、耗費經濟、以及吸烟之人、種種惡劣行為、隨時宣講、並籌宣勸告烟民、登記戒除、是以日來烟民自動前往登記者、較前踴躍、此項勸導工作、將於本月底告竣、

擴大宣傳

該局為限制肅清烟民、作普遍宣傳、俾收禁烟實效起見、特會同本市市黨部・社會局・衛生局・教育局・市商會・市總工會・市民聯合會・婦女會・市農會・等各機關團體、舉行擴大宣傳會、業已開始進行籌備、將定於下月中舉行云、

影片標語

禁烟需影宣傳、茲經該局派員分赴各影戲院均表示贊同、故一俟影片製成、即可映放、又禁烟標語圖畫、業已繪製、於下月一日張貼各通衢要道、以供市民閱覽云、

咳嗽・氣喘・咯血 乃肺病之現象也 當將如何考慮治療

肺癆病特效藥 咳淨

「咳淨」調製嚴，分劑準，專治各期肺癆，感冒潮熱，咳嗽咯血，喘息，盜汗等肺症，且劑含蓄，能促進食慾，助長人體自然抵抗力。本藥不但能止咳，安全無延，且能撲滅癆菌，實為現代第一流肺病聖藥也。

三公司及各藥房均售 百新行總經理 上海四川路卅三號 電話一二七五六

一特區減低房租會 昨開復興市面減租會

同時舉行減租運動週開幕禮、發表宣言要求業主自動減租

上海市第一特區減低房租委員會、昨日下午二時、假座甯波旅滬同鄉會召開復興市面減租運動大會、並舉行減租運動週開幕禮、到各界代表、暨市民五千餘人、議決從新組織各里弄及各馬路減租分支會、取一致行動、請願業主自動減租等案、並發表呼籲減租宣言、茲誌詳情如次、

開幕盛況 昨日下午一時許、西藏路上至甯波同鄉會門前、各界代表、已紛紛而來、至二時餘、到會人數、更形踴躍、迨三時許、已擁擠不堪、約計到會者在五千人以上、會場設甯波同鄉會二樓大禮堂、門前高懸「上海市第一特區減低房租委員會減租運動大會」白布橫聯、臺中高懸總理遺像、黨國旗左右交叉、場中四週、遍貼減低房租標語、詞句警惕、寓意深切、場中並有華成公學童子軍、維持秩序、二時正、即振鈴開會、由華成公學童子軍舉行揭幕禮後、主席團鄒鶖峯・王靖東・孫文毅・陳九峯・王和松・相繼入席、司儀祝志純、速記鄭東山、由鄒鶖峯領導全體行禮如儀後、即開始報告、通過議案、並殿以餘興、至六時許始散、

主席報告 主席團王靖東報告開會宗旨、略謂、今日為減租運動週開幕之第一日、假座此處開復興市面減租運動大會、旨在努力宣傳、莫非喚醒業主自動減租、今日到會人數、非常踴躍、足見人心殷望減租早日實行云、繼由鄒鶖峯演詞、謂本市減租運動、曾經喧囂一年、因環境關係、沒有達到目的、現在百業蕭條、失業何可勝計、如留心社會者、現在市面極趨嚴重、若不設法補救、恐不僅工商業破產而已、減低房租、原不是解決社會經濟的澈底辦法、但行之於目前的上海、即可說是調劑社會經濟、保障社會安甯秩序有效的方針、所以舉行減租運動工作、各界同胞、共鑒共存共榮之旨、力予向業主請求實施云云、

工作報告 繼由陳九峯報告出席各區區成立減租分支會、已屬多數、然未組織之里弄及馬路亦復不少、應一致進行成立減租會、請願業主實行減租、以資調劑金融、復興市面之救濟云、次由張賢芳報告、略謂、減租運動、經年以來、因未達到統一目的、故舉行減租運動週、以資紀念、激勵工作前進云、後由羅正・鄭東山・周輔璋・朱保羅・鄭後麟等相繼報告減租工作、大意謂、今日開大會促成統一減租為目的、亦紀念一年來表示減租運動一部份之成功、故經委員會議決、自今日起至月終、定名曰減租運動週、由宣傳科辦理、仰使輿論界、以及各界、作一致的同情主張、請願業主、念同舟共濟之誼、使自動減租之表示、至本減租委會、向無的款以充經費、此番需印刷紙張分發標語傳單出特刊之費用、故分發入場劵、聊收印刷紙張費、每劵二角、以示捐注、向不在外捐款、此項工作、莫非為公運動、減租工作、須衆志成城、共維團結、一致精神、至今日餘興、並非為飽眼福與耳聞而來、實為一致提倡減租關係切身利益、解除自身負擔之重任云云、

通過提案 昨日大會通過提案如下、㈠解除民生痛苦問題、因共同團結、向業主請願減租案、議決通過、㈡請黨政當局與業主會商決定減租辦法案、議決通過、㈢函工部局從新估平地價、以符租價案、議決通過、㈣各里弄及各馬路、一律組織減租分支會、以重團結案、議決通過、(甲)分函各界組織之、(乙)組織分支會、須來會登記、(丙)已成立分支會、須從新登記、以昭系統、㈤發表呼籲減租宣言、由孫文毅朗讀、議決通過、

呼籲減租 昨日大會發表呼籲減租宣言文云、蟻尚貪生、人誰願死、無衣而凍死、無食而餓死、雖非所願、不得已也、因被房租壓迫而輾轉累及衣食以致死、豈亦不得已之事乎、且衣也食也、有時而有酌量自制之可能、而於住之一項、則又反覺絕無自由伸縮之餘地、雨雪風霜、藉屋以蔽、烹調洗盥、非屋不可、尤其家人之生老病死、人事安排、何一可以無需於房屋、本市三百五十萬居民中、除自有房屋及露宿街頭者外、稅屋以居者、實佔十之八九、年來市況日下、失業日增、大都已由大屋改遷於小屋、由統樓統廂改遷於亭子灶披或二層三層之擱樓、詎知不景氣之程度、較前愈甚、在茲經濟窘迫之時、即居縮無可縮之最小之房屋、亦非省衣減食、不足以補償各自之租價、設並衣食且不克週全者、則又何以為生、竄盜作盜、層出不窮、輕生自殺、無日不有、所謂繁榮市面、所謂維護民生、誠不啻神話矣、即以一般物價、目前已無一不相繼低落、而僅惟房租一項、迄今未見稍有更革、負有責任者、既漠然視之可以敷衍者、亦均得過且過、不圖吾國惟一大都會之上海、竟有如此不平事、非憾事也耶、本會同人、深恐全民之傾覆、商市更甚破產伊於無底、爰作未雨之綢繆、用特與行復興市面減低房租運動之工作、以謀補救而安社會、幸共鑒之、一特區復興市面減低房租運動大會啟、

第一特區復興市面減租大會（啟昌攝）

電臺播音 昨日各電臺一致播音、請求業主減租、新新社記者錄其原文如下、為復興繁榮上海市面、為體恤房客負擔之重、希望地產業者減低房租、不以奇貨為可居、這是去年曾經宣傳一時、並且交涉過幾次的事、但始終沒有達到我們所希望的目的、並一樁有意義的事和有理由的事、忽而無形停止、自告息滅、在房客一方面、疑竇叢生不明所以、在地產業者一方面、以為容想開心、隨意取鬧、其實這是很顯然的、一方面是市民還有堅固的團結力和自強力、而另一方面、是地產業者尚不明所以必要減租的理由、昧於時勢、希圖體面、現在我們重復提出這個減租問題、並且事在必行、我們應得首先聲明的有三點、一・本減租會是覺悟的市民房客的本色組織、是自動的新組織的行動、並不是繼續去年那舊組織的復活、二・我們所以要成立這個減租會的理由、是完全根據全市民的意旨、而出於事實環境的總要求、三・我們必須要出這一張宣傳刊物的意義、最要上海全市民、不論是房產業者和房客、都明白我們這次要求一律減租的目的、不僅是為房客打算、亦且為房產業者謀利益、簡言之、就是為整個社會謀幸福、上海為工商業中心之區、亦為人文薈萃之地、倘以一紙風聞、成本共存共榮之旨、依照合理的正當辦法、辦到了減輕房租的目的、使市民得以安居樂業、使上海社會得有繁榮復興的機會、那是本會極希望的、

孔誕日 錢業停止收解

開放內園慶祝

錢業同業公會、昨日下午二時、在甯波路會所委員會室、召開第二屆第四十六次執行委員會議、出席者計有秦潤卿・劉午橋・裴雲卿・席季明・王懷廉・錢遠聲・張夢周・邵燕山・李壽山・嚴大有・陳笠珊・列席錢業準備經理秦稧卿・及公會秘書葛槐清・等十三人、由秦潤卿主席、葛槐清紀錄、行禮如儀、首由主席報告、㈠上次會議錄、㈡同業所辦夏季臨時防疫醫院、已於本月二十日結束矣、㈢關於準備庫之各項報告、繼由秦稧卿報告錢庫詳細帳目及撥付工商業貸款審查委員會辦公經費經過情形、旋即開始討論提案、㈠查本公會會章第十九條規定、委員任期為四年、每二年改選半數等語、本屆委員自廿二年十月第一次改選後、半數業將滿任、照章應行改選、請酌定日期、以便提交會員大會決定案、議決、定於十月二日改選、㈡據會員代表王仰蘇君等提議、同業準備庫有增選監察委員之必要、俾執監委員通力合作、先請審核、以便提交會員大會公決案、議決、提交大會公決、㈢秋季經理會議、請酌定日期舉行案、議決定九月九日下午二時、在內園舉行、㈣上海工商業貸款審查委員會、應需辦公經費、函請一次撥助一千元、由市商會・地方協會・銀行公會・及本公會・等四團體平均分擔、本公會名下應撥助二百五十元、已備函送去、請追認案、議決、准予追認、臨時動議、本月二十七日、為孔子誕辰、應否休業案、議決、同業是日全日休業、並開放內園一天、以誌紀念、議畢至四時許散會、

孔誕休業 該會以明日係先師孔子誕辰、為舉行紀念起見、特於昨日公告各莊往來客戶云、逕啟者、本月二十七日、為先師孔子誕辰、經執委會議決休業一天、以誌紀念、所有是日收解次日照理、特此通告、即希公鑒、聞今日將通告各會員莊及錢業準備庫遵照休業一天、停止收解、並派員通知邑廟內園管理委員會、籌備慶祝燈彩、於是日開放一天、以資慶祝、

滇緬勘界委員 定期由京出發

申時社云、中英滇緬勘界委員會雙方勘界委員團、前經中英兩方政府互相照會同意後、已告組織成立、三方委員、名單及經歷如下、㈠中立委員為瑞士伊斯蘭上校 Colonel Iselin 曾任叙利亞伊拉格勘界委員會中立委員長、㈡中國委員、一・梁宇臯、鐵道部參事、外交部條約委員會顧問、二・尹明德、外部條約委員會顧問、前曾由外部派赴滇緬調查界綫近況、㈢英國委員、為一・克蘭寬 Mr. J. Clague 一・格羅斯 Mr. F. S. Grose 此外中英雙方各派有專家及隨員等多人、我方委員等一行、已決定於九月十日、由京出發、在未出發前、外交部將召集談話會一次、指示應注意各點、至赴滇之途徑、有水陸兩途、其一由滬搭輪轉港、再經越南河內、搭滇越鐵路抵昆明、另一則經由四川入滇、屆時為節省旅程計、大致由京搭輪赴成都、再由成都包中航機飛昆為多數、至中立及英方委員、前已準備出發、預計十二月初均可集齊、查勘期預擬為半年、明年五月間可完竣、

龐德博士 昨午過滬返美

明年將再應聘來華講學

世界著名法學家美國哈佛大學法學院院長龐德博士、偕同夫人、前過滬赴港後、昨晨十時半、乘昌興公司俄羅斯皇后號輪返抵滬、在東百老匯路公和祥碼頭登岸後、即於十一時、由新任法制委員會委員長吳經熊・陪同驅車往訪立法院長孫科、暢談一小時半之久、始行辭出、赴靜安寺路國際飯店、應哈佛大學同學會之宴、當晚六時半、乘俄羅斯皇后號原輪乘程返美、吳經熊及哈佛同學等多人前往歡送、龐氏定明年底再來華、應滬上東吳法學院等校之聘講學云、

龐德博士夫婦過滬留影（朱順麟攝）

暹邏經濟部 秘書秘密抵滬

調查中暹貿易狀況 圖緩和我抵米空氣

申時社云、自我國民衆倡議抵制暹米、援助旅暹僑胞、以促暹政府覺悟以來、暹國內部、大起恐慌、暹政府一再討論應付方策、除對於強迫教育及移民入口、識字考試、稍予通融外、並派經濟部秘書乃威助氏來華調查、乃氏前任教育部秘書、為取締華僑教育最力之人、此次來華任務、為實地考察中暹貿易狀況、及我國抵制暹米情形、冀從中設法緩和空氣、乃氏於上月初由暹啟程、先赴港粵一帶調查、茲據本埠華僑團體消息、乃氏已於前日由港到滬、惟行蹤甚秘、同行者尚有華人律師曾耀垣、曾氏生長南洋、曾留學英倫、現在暹任律師職、居暹已久、對於祖國情形、異常隔膜、此次由乃威助氏之邀、同行來華、擬由曾用華人名義、向國人代為游說、為暹政府作宣傳云、

新棉略有上市

花質頗佳價格平疲

華東社云、往年棉花見棧、早在廢曆七月半前、今年因夏初亢旱、棉芽發育受損、繼又霪雨連綿、致江浙兩省棉花晚熟、加以雨量過多、致棉莖猛漲、而花莖稀少、結實期延緩後、新棉至最近始登場、較常例慢旬餘、茲有所到者、有餘姚花百包光景、漢口方面、亦見登場、據紗廠家觀察、該項新花、質地較去年為好、惟價格方面、頗呈平疲之氣象、每單位祇三十一元至三十二元光景云、

三友實業社 大減價三十天

流光荏苒，又值秋風，溽暑全消，氣候轉涼，添布製衣，縫衾置被，重增吾人一番忙碌矣，本公司靜靜默默在工廠中埋頭創造，誠誠懇懇在社會上安心貢獻，舉凡永不退色衣料，婚嫁床上用品，以及家庭必需之棉織物，未雨綢繆，早已準備充足，爰自今日起，用特及時減價，以供各界之需求

本年七月份 蛋品出口突增

佔出口土貨第一位

申時社云、我國蛋及蛋產品、近年以來、因受種種影響、輸出衰落、但本年七月份出口、突然增加、據海關方面統計、全國七月份中、輸出乾蛋白一・一九一・九五八元、乾蛋黃六一一・七三二元、黃白不分之乾蛋二〇六・二一五元、冰濕蛋白二四六・八四八元、冰濕蛋黃四一・七一六元、黃白不分之冰濕蛋品一・三三四・四〇一元、鮮蛋二七五・九五九元、皮蛋一三・九五六元、合共值五・二一三・七八五元、較去年同期及六月份均形增加、居七月份出口土貨之第一位、至本年一月至七月、全國蛋及蛋產品輸出、較去年同期仍屬減少、其中乾蛋白出口五・五二一・四五一元、乾蛋黃一・九七六・八七八元、黃白不分之蛋六六〇・九二〇元、冰濕蛋白六四四・九二六元、冰濕蛋黃一・六六一・九六七元、黃白不分之冰濕蛋六・八四六・五八〇元、鮮蛋一・八三五・五五七元、皮蛋一四二・〇八七元、合計值一九・〇二〇・三六六元、較去年七個月之出口數一九・二五一・八四五元、稍為減少、

市商會 說明印花稅起貼標準

應參考稅率免貼部份

上海市商會、自舉行印花稅講演會、及商業月報編印新印花稅法專號後、本市商號、對新法應用、已比較明瞭、其有疑慮者、經當面詢問、即由該會詳細指示答復、昨日該會為詳細說明承包單據・承攬單據・股票借貸或批押單據・授產遺產或析產單據等起貼數目、特通知各會員云、逕啟者、本會商業月報第十五卷第八號印花稅法專刊內、所編之印花稅法淺說、其寅字類下第一項內「稅率表內有「未滿十元者免貼」或「未滿五十元者免貼」字樣者、其價額應自滿五十元或滿十元後、始照「亦以一百元計之例貼花」、第二欵內、稅率表內並無未滿若干元免貼字樣者、則價額即小至一元或五元、亦應照「亦以一百元計」之例貼花、其原文本意、蓋以稅率表第十五、十六、十七、十九、二十一各欵、雖定為每一百元貼花二分、但既超過未滿五十元之免貼標準、則雖不及一百元、亦應照每一百元之例貼花、第二項內指稅率表之第十八、第二十兩欵、既無最少免貼限度、則業貸營業字樣、以及債券雖小至每件五元或一元、亦應照每一百元之例貼花二分、所謂亦字之意義如此、惟稅率表內、有「超過之數、不及一百元者、亦以一百元計」之語、因此淺說上之所謂亦以一百元計字樣、本指最低限度而言者、有令人誤認為指超過之數而言、此中意義、不無出入、用特重行剖析、並將未發出事刊之印花稅法、淺說寅字類第一第二兩項之亦以一百元計之「亦」字概行抹去、以免誤會云云、

甯實復業籌備處成立

甯波實業銀行、自暫停收解後、經甬屬同鄉及第三者極力呼號、復業聲浪、幾播全國、並組織復業運動會於甯波同鄉會內、該會成立以來、進行頗為順利、各債權人簽認股欵、亦甚踴躍、已達債權總額十分之七、該會發起人認為運動時間成熟、日前假四馬路中央西菜社召集第四次發起人會議、議決、即日起、成立甯波實業銀行復業籌備處、所有復運會各發起人、一律繼續連任為籌備委員、並另推常務籌備委員五人、積極辦理復業增資各事、一俟債權認股告竣、即可定期復業、對於復業增加股本、已訂定增股簡章、由該處負責人、分頭經募、復業之期、當在不遠矣、

時人行蹤錄

陳策・曾仲鳴・昨乘夜快車晉京、

陳璧君昨乘夜車出京、今晨抵滬、

麵粉交易所股東會紀

上海麵粉交易所股份有限公司、於昨日上午十時許、在新閘河本所市場內、開股東大會、到有股東九千九百六十權、開會後、行禮如儀、首由主席王一亭報告開會宗旨、旋即當衆討論、修改公司章程後、王一亭復起立報告該公司本年度上期營業狀況、監察人朱允長報告收支帳略畢、當衆議決、分配股息、及各股東提案後、直至下午六時許、始行散會、

雜糧交易所股東會紀

上海雜糧油餅交易所、昨日下午二時、在該所市場開第十八屆股東常會、到會股東一萬五千餘權、理事長顧馨一因事未到會、由常務理事陳子彝主席、報告本屆營業狀況、監察羅瀛洲報告賬略畢、繼議本所上年放存與永康・裕康・同泰・寶大裕・等六莊之欵、共有七萬二千餘元、該莊等已閉歇、至今半載餘、屢向各該莊索取、尚未償還、如何辦法公決、應即向被欠各該莊催索、次討論營業實當事、議至六時餘散會、

第十三期 航空劵頭獎得主

航空公路建設獎劵第十三期、已於八月九日開獎、該期頭獎為本埠大運公司門市部分條售出、已誌各報、惟各得主姓名、一時尚難探悉、記者昨日特往大運公司探詢、據稱得主已有四人、託大運公司代領獎金、均十足兌訖、計滬西某大學三年級學生渠某得一條、西人「卡脫」Carter 某所得一條、江灣鎮魯某得一條、內大學生某去購、係其同學某女士因事外出、路經法租界大馬路、順便至大運公司選購二條、一為二三三七八一號、一為二三三七九零號、返校後、乃將二三三七八一號贈送渠某、並效尊長口吻、笑謂渠曰、給你二萬五千元、好好的到外國去用功讀書、渠即一笑納之、不意竟中頭獎、茲聞渠某將獎金分用二人姓名存於銀行、待明年大學畢業後、即提此欵一同出洋留學、是誠佳話也、查歷屆頭獎、多係大運公司經售、本期銷路因改新章、益形暢旺、截至昨日止、大運公司已售二百餘萬元、達發行總額三分之二以上、

市公安局 取締乞丐沿途求討

有礙市容且妨礙交通 五十餘乞丐轉送收容

市公安局長蔡勁軍、以本市華洋雜處、人煙稠密、對於一般乞丐、在境內各馬路沿途求乞、不獨市容不雅、抑且妨礙交通、因之特於前日通令各分局長各警察所長、轉飭所屬隨時注意、應予禁止、一面函慈善機關接洽、將男女乞丐分別送往乞丐收容所、及教養院、暨遊民習勤所等處安頓、茲悉十六舖分局長黃君復、奉令後、於昨晨三時許、親率巡官警長及警士等、赴十六舖迤南各碼頭沿岸巡查、至上午八時、暫見赤身乞丐五十餘人、一律帶局登記、於中午將該項乞丐車送遊民習勤所等慈善機關收容、以免流落街頭、而整市容云、

謎底昨日揭曉

金字塔猜謎遊戲獎學金 競猜結果在本月底揭曉

中國福新烟公司、以見教育乃立國之本、實業為富國之源、欲致國家於強盛之境、必以普及教育及振興實業為先務、是以於盡力生產金字塔牌國貨烟外、出其餘緒、創辦金字塔獎學金、以為社會之導、而俾失學者得資助、其方法為猜王爲一包之頭尖、及彈猴之時間、北謎底藏好後、由沈維挺・曾虛白・陳耀柱・陸守倫・張德欽・諸君、監視加印、封存上海銀行保管庫者、極為公正嚴密、是以廣受社會之信仰、

競猜踴躍 該項猜謎競賽、比辦法簡易、雖小學三四年級之學童亦能瞭解、加入競猜、故加入者之多、大有空前之勢、實不可多得之壯舉也、

揭曉情形 昨日下午三時、為該項競猜揭曉之期、特假座上海市商會、由捲烟廠業同業公會、為揭曉場、特請各界來賓、及以前監視封存之諸君到場監視、首由該公司代表葛維夫君、將在上海銀行保管庫取出之謎底、原封取交監封諸君、驗明無誤、當衆開視、猜底時間、讀失時間為一日上午三點四十八分、而到時間、則為二日上午一點二十二分、猜中名額、因此次猜謎者衆多、整理費時、聞該公司盡力整理、大約日內可以完畢、故競猜結果、在本月底時、定可登載申報新聞報大晚報三報揭曉云、

水災游藝會一旬來盛況

本市各界籌賑水災游藝大會、自本月十六日開幕以來、至昨日止、適屆一旬、過去盛況、屢誌本報、昨日為星期例假、下午二時、即開始表演游藝、盛況不亞於前日、茲誌其一旬來游藝盛況及今後進行計劃如下、

一旬盛況 該會所羅致游藝、均係滬上最著名人物、尤以平劇部份為最、因均係滬上著名票房、為外間輕易不可多覯之名角、故平劇場連日成告客滿、其曾經參加義務表演者、計有湖社俱樂部・恒社票房・樂善社票房・大成劇社・正誼社俱樂部・中國俱樂部・工部局華員俱樂部・大同票房・中華公俱樂部・商社俱樂部・等、名花參加表演者、計有小香紅・雪飛・西湖志・小白菱・香屏・高寓・美華玲・玲瓏・華陳小樓・十二種・等一百六十餘人、其餘如申曲蘇灘話劇獨腳戲四明文明戲國樂武術及雜耍等、均屬一時之選、據該會游藝科統計、參加該會游藝界同人、一旬來共計動員二千餘人之多、而來賓參觀者、亦達二三萬人云、

更求精采 該會原定舉行三星期、其原定計劃、除羅致全市游藝界、按日登台表演外、並舉辦花選星選舞選、以資號召、花選部份現已開始實行、星選亦在積極籌備中、而舞選則俟花星一選成立後再行舉辦、平劇方面、今後將邀遊藝歐美之梅蘭芳博士、及伶界聯合會等游藝表演、其餘如歌舞話劇、將邀電影皇后胡蝶・徐來・黎明暉・等往該會表演、並將內部四樓、闢作露天游藝處、或映露天電影、聞影片一項、刻已託人四出徵求、災情狀況影片、最為適合云、

湘豫災況 該會前曾徵求各省災情狀況、及圖畫等、昨由河南滑縣及湖南同鄉會、送致湖南被水各縣災況圖畫三百餘幅、如湘陰・沅陵・大庸・衡陽・湘潭・慈利・石門・等四十餘縣、被災狀況、及流離人口、損失財產數目等等、分懸各場內外、觀之令人怵目驚心、油然興天堂地獄之感云、

今日游藝 今日平劇、由雅歌集票房担任、其劇目如下、王雲廣・沈炳龍・王振銘・合演宋十回「郭若顏九更天」、徐美雲小姐王潤珠小姐合演五花洞、王衛伯借東風、沈元豫方岑一蔣勃公沈敏為范叔年搖挑穆天王、李麗明戎伯銘合演斬經堂、朱驪馥徐美雲小姐吳老闆李麗明俞仁安王寶廉吳曉利拱耘卿合演節義廉明、名花會唱、有夜明珠遊遠津、蔡洽容城計、高寓斯經堂、冠玉起解、楚娟廿露寺、張小姐牟串、冠玉斬子、李雅秋小姐牟串・風月樓小放牛、香屏李陵碑、西湖主南天門、賽金珠蕪案、月華碧玉簪、小玲瓏罵殿・努三關、小香紅霸頭刺湯、尚有子夜樂會、全體國樂名手奏樂、保有電影明星夏佩珍・顧蘭君・周璇・汪曼傑・賴玲・黃韻等、歌唱、餘如申曲話劇滑稽獨腳戲口技武術彈詞等等、一應盡有云、

半淞園 今日門票收入助賑

今晚准放全部濟公活佛餘火

◉為災民請命 ◉請諸君早臨救命！救命！

▲優待券長期券一律停用 事關善舉 敬請鑒諒

▲詳情請閱本報戲目廣告▲

各團體暨電影界等 昨日追悼鄭正秋

由袁履登主席報告追悼意義 籌辦紀念品並發起舉行公葬

本市各團體暨各地電影界、於昨日下午二時、假座貴州路湖社、舉行鄭正秋先生追悼大會、到各界代表及來賓共約一千五百餘人、由吳市長・潘公展・袁履登・主席、會場情形、至為肅穆、茲誌各情如次、

會場佈置

會場大門、懸有黑紗大蔴一面、上書「鄭正秋先生追悼大會」等白色字樣、大門及靈座前、亦有同樣之大幅橫額、場內外滿懸輓聯、會場正中懸鄭先生遺像、像前設供案、滿陳香楮酒饌之屬、案前羅列花圈、並鄭氏生平導演影片之劇照共二十餘幅、下則為方形祭壇、佈置頗簡單整潔、肅穆有致、

參加人員

到會人員、除明星影片公司全體男女明星職員及各發起團體代表外、尚到有王曉籟・林康侯・袁履登・吳鐵城（李大超代）・朱學範・潘公展・虞洽卿・沈田華・蔡楚生・孫道勝・陳大悲・任矜蘋・嚴獨鶴・史東山・江一平・邵虛白・毛雲・郭有成・馬德建・等、及各界來賓、共約一千五百餘人、極為踴躍、

大會秩序

一、開會、二、奏迎賓樂、三、鳴鐘、四、起鼓、五、主祭團就位、六、同祭者就位、七、全體肅立、八、主祭團詣遺像前、九、奏哀樂、十、上香、十一、獻花、十二、讀祭文、十三、唱輓歌（明星公司全體演員）、十四、靜默、十五、行禮、十六、家屬叩謝、十七、奏哀樂、十八、主席團復位、十九、同祭者復位、二十、致開會辭、二十一、報告行述、二十二、演說、二十三、提案、二十四、家屬致答辭、二十五、奏送賓樂、二十六、閉會、

追悼情形

二時十八分、宣布開會、由主席吳鐵城（李大超代）・潘公展・袁履登・主祭、許也夫司儀、鳴鐘起鼓後、主席團上香獻花、由潘公展上讀祭文畢、卽由明星影片公司全體男女明星合唱輓歌、聲至哀、胡蝶高倩蘋竟至泣下、歌畢、卽行禮（三鞠躬）奏樂復位、繼由主席團公推袁履登報告追悼意義、周劍雲報告行述、並提議以各方賻金購置紀念品、將來由各團體舉行公葬、旋由來賓演說、末由鄭應時代表家屬答謝、卽行奏樂散會、

主席報告

主席袁履登氏報告略謂、今日為本市各團體追悼鄭正秋先生之期、鄭先生生平及吾人追悼意義、想諸君皆已知悉、毋用贅言、吾人知鄭先生為社會服務、努力盡職、其見義勇為、不畏勞瘁之精神、及鄭先生手創各種偉大事業、實令吾人欽敬、因其有功於社會民族、故死後應有追悼、蓋人生於世、不論其年齡久暫、應觀其在人生過程中、所創辦事業、而定其價值、鄭先生以短短三十年之期間、棄席豐履厚

（國際社攝）

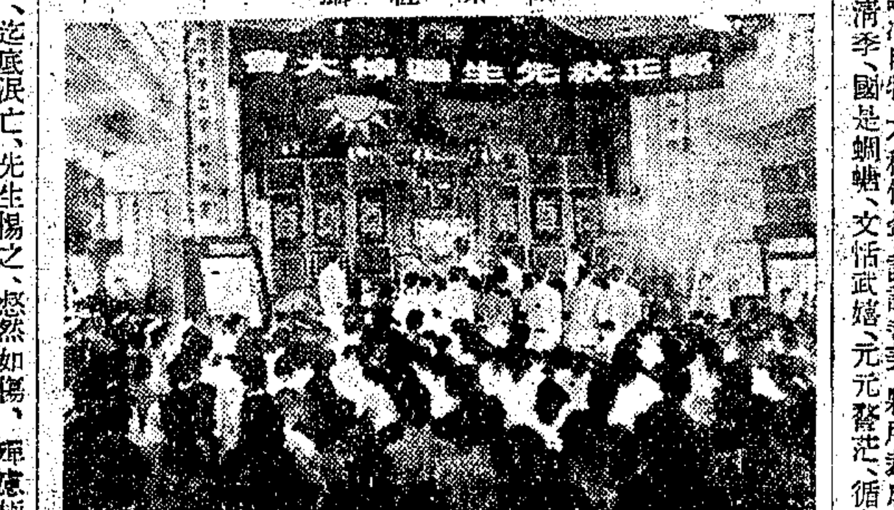

大會祭文

維中華民國廿四年八月廿五日、廣東旅滬同鄉會（三十團體名略）等、謹以香花庶羞、致祭於正秋先生之靈曰、於鑠先生、嶽岳之英、幼卽岐嶷、長尤精深、風格秀朗、秉志堅貞、既睿且哲、藝文遂精、嶲弟率物、周旋以誠、謙冲自牧、不稍假盈、諄諄善美、夥所裁成、聿稽淸季、國是蜩螗、文恬武嬉、元元發忙、循途莫遂、迄底泯亡、先生惕之、愁然如傷、痌瘝極拔、興廢匪遑、發惟史乘、傳著旃蒙、婉諷譎諫、平遷君行、乃斥巨資、粉墨是競、嫉攏華膴、顧不為病、現身說法、茂舉薄逝、口波伎彼、發蒙振聵、大夢鼉覺、民氣超邁、革命絲濤、於焉澎湃、先生之績、萬禩永賴、緊膽並世、莪育眞尙、悵之螢螢、通俗尤仰、緒幕事雖、輸寫殊狀、罔越戶牖、八挺彌望、齊迪民智、勞達曲暢、西鄰淳空、我方草創、先生憾焉、閔冤發王、學孿屹屹、夙昔忍忘、終悖碩嚳、昂電駢亮、正倚槃才、紘綦待亢、何意勞瘁、精爽頗喪、衆失導師、國亡彥信、竊念眞烏、千駒猶贖、涕淚浪浪、悼於留瀆、嘗伊私衷、為祉會哭、哀哉尚饗、

市中心區 破獲搶米匪徒

運動場內突來强盜 先後拘獲男女盜匪

昨晨一時五十分、市中心分局據該處運動場領工劉古沛・姚永勝・陳治平・等赴局報稱、頃十二時許、該運動場內突來盜匪十餘人、數匪各執利刃、嚇禁聲張、將場內所存機米六袋、一併搶走、分局長黃啟光據報後、立飭偵緝分隊正副隊長巫克忠・儲競武、率領偵緝員陸劉慶・李秉森・會同長警等前往查緝、在金許家宅一號門牌、抓獲張得勝一名、抄出機米五斗、薛麻子家抄出五斗、惟薛麻子已聞風逃避、又在四號門牌蔣方氏家抄出機米兩石、及西裝衣服等、連同人贓一併帶局、由局員張桂棻、訊據張得勝供稱、我與一名胡興昌取得米五斗、預備明日分取、蔣方氏供、我丈夫名蔣家發、於半個月前回安徽鄉下、米係姘夫閔國所・陳三麻子・蔣家瀛・周日和・張得勝・胡興昌・薛麻子、及一朱姓等在運動場取來、又一嫌疑犯名劉煥一稱、我出外小便、致被拘來、他們搶米的事、我不知道、問官核供後、復派偵緝員陸劉慶・李秉森・前往查勘、據附近居民稱、因知該匪等行為不軌、故皆不肯租屋與伊等居住、不料四號房東許伯泉、租屋與該匪等容身云云、陸李二偵緝員遂據情回復、又經該偵緝分隊、查得薛玉山（卽薛麻子）係山東人、去年七月曾結夥搶過虹橋路三森營造廠、由曹家渡分局偵緝分隊長（卽巫克忠）破獲、封犯李維元等、解送法院判處徒刑七年在案、而薛犯則逍遙法外、故張局員以蔣方氏則供明有張得勝・胡昌興一同搶米不諱、張得勝已承認與胡昌興在內、業已證實、結夥搶奪無疑・惟要犯薛麻子等在逃、除補緝同黨歸案訊辦外、着一併申送公安總局發落、

華豐麵粉廠工人 包圍葉山濤宅

昨晚猶未散捕房日夜彈壓 工人要求三點今日可解決

大通社云、小沙渡路蘇水弄華豐與記麵粉廠、自停歇後、關於工人、因未經遣散、該項工人乃於前日（二十四）上午、公推汪仁寬・江開陽・等三十六人為代表、率同男女工一百餘人、前赴厦門路尊德里（卽一百三十六弄）四十七號該廠董事葉山濤家中、要求面見葉氏、提出三點、㈠發給遣散費三個月、㈡停廠已歷五個月、公司應照付五個月薪給、㈢要求開廠繼續工作、當因未有圓滿結果、該男女工人、前晚乃在弄內露宿一宵、迄昨晚發稿時、仍麕集未散、該管老閘捕房、特調派中西捕十餘人、在場日夜彈壓、又悉社會局已向廠方商妥、定今日下午一時、派員前來、先發遣散費一個月、是項糾紛、當可望平息、

誣報蹈海 誘姦謀殺事敗

吳郎卿欺友喪德 蔡永慶不死歸來

向在青島地方開設三陽南貨店為業之蔡福生、現年五十歲、寧波人、妻祝氏、年五十二歲、生有二子、長名振苗、次名永慶、年二十九歲、現在三北輪船公司之長興號輪船上充當廚司、永慶於一二八滬戰時、經人說合、在滬聘娶戚姓女名小毛者（今年二十八歲）為室、戚氏過門後、卽與永慶同居滬城老北門內沉香閣街永安里第四號、本年六月間、永慶由滬起程、赴青島、特向乃父蔡福生處商借銀錢應用、其時福生之妻祝氏、因其兒子永慶久未返里、且值盛夏、天氣酷熱、遂留住店中、避過溽暑後、再返上海、當時永慶以母命難違、允居青島、惟乃妻處未經來信通知、不料有蔡之同鄉人吳郎卿、年二十五歲、原與永慶友誼相得、同居一處、但吳尚未有室、故平日見戚氏頗有姿色、久圖苟合、苦無機會、吳乘永慶去滬、卽向戚氏謊言謂、永慶因家中生活窘迫、故意往青島借銀為由、業已乘輪出去蹈海自殺、消息準確云云、戚氏驟聞吳言、自念丈夫永慶出外多時、杳無音信、故亦信以為眞、一慟幾絕、經吳多方解勸、遂在家中設靈致祭、並延僧道等誦經超度亡魂、於是吳乘機勾引、戚氏因年輕意志薄弱、竟墮其奸計、發生關係、迨永慶之胞兄聞耗後、卽修書寄往青島、向其父母查詢虛實、聞永慶凶信、不覺大為駭異、遂急別父母、於月之二十二日趕回上海、正圖返家之際、為隣居人等與其有不利之事、勸阻不必返家、免生危險、永慶無奈、卽返長興輪、正擬設法對付、不圖早為吳郎卿偵悉、乃用先發制人之計、竟於前晚十時許、暗藏利刃、潛登長興輪船上、欲謀殺永慶、乃事機不密、已被永慶之表弟名祝仲興者聞悉、急向永慶述明種種消息、並相與密商拘捕之方法、遂約同在南市外灘十六舖第十號碼頭畔守候、未幾、果見吳踽踽而來、得以上前扭住、鳴交該處第三十九崗守望警宋希貴、當在吳郎卿身上搜出鋒利之小刀一柄、一併帶入該管十六舖分局、由黃分局長帶案預審時、原告投訴前情、請求嚴究、詰之被告吳郎卿供詞支吾、當因案情重要、卽飭備文申解市公安局訊究、

浦東揚家渡 二次又肇火災

仍在北草泥塘地方 焚燬草棚十五六間

浦東揚家渡北草泥塘北面橫街西首、架有草棚甚多、昨日午後一時四十分、河北人郭金明通州人張阿二所住之棚內、忽告失愼、撲救不及、頓時穿出棚頂、向外蔓延、當經揚家渡警所長楊中權聞警、急電各消防機關呼援、一面鑒於前次北草泥塘火災之慘重、加派長警多名到火場彈壓協助、俄由浦東區救火會主任趙龍生率員驅車前往施救、移時老白渡等處救火車亦趕到助救、惟其時天氣炎熱、草棚異常乾燥、故灌救多量之水、尙無效果、火勢愈燒愈烈、各救火員見勢不住、急切聯合將毘連火場之四週草棚、紛紛動手拆倒、並設法與火燄隔離、始收大效、火頭旣不能再行延開、勢乃衰減、救火員仍竭力澆救、至四時許完全救熄、共計焚燬草棚十五六間、拆毀二十餘間、事後經楊所長飭將火戶郭金明張阿二兩人、一併帶所、以便研訊起火原因、但郭指張係炒豆起火、而張則指郭燒鴉片起火、互相推諉、經所長備文併解公安局訊辦、

楊家渡警所 請建平民住宅

總局呈市府核辦 容納草泥塘災戶

浦東楊家渡北草泥塘、於本年七月二十九日下午八時許、發生大火、延燒草棚七百餘間、被害災民、男女大小約計二千八百餘口、各情曾載前報、現悉該管楊家渡警所所長楊中權、以南北兩草泥塘、近數年來、發生大火四次、災民大都係江北苦力工人、為本市一極大之貧民窟、若加取締、若輩必無理取鬧、如不加阻止、則災後卽就原地紛紛續搭、絕不畏懼、如此情形、終非根本辦法、故於日前建議總局、查照本市其美路等處改建平民住所之計劃、擬請市府飭知平民福利委員會、將南北兩草泥塘草棚、一律改建平民住所、其地雖屬沙業公會、然可與該會訂定租地建屋辦法、卽可使用、聞此議業經局務會議通過、轉呈市府核辦、當地黨部及各公團等以此舉有關平民福利、亦紛起同情聲援、務求達到目的、

路局優卹站長

蔡廉濟昨已收殮

滬杭路梅隴站長蔡廉濟、於前日下午三時五十分、由京開杭之一號快通車駛過、因公被車輾斃等情、已誌本報、茲悉蔡廉濟屍體安置該站、派警照料、於昨日上午十時、由其女壻朱建本代向路局借洋三百元、作為治喪衣棺費用、於下午二時收殮、路局方面、除養老金儲蓄金外、並從優撫卹薪資半年、以示體恤、

周世發被堂弟控訴 霸佔祖遺鉅產

計六十萬金之鉅 世發否認有祖產

四川路德孚洋行買辦紹興人周世發、與周世楨為堂房弟兄、世發年不惑為兄、世楨才二十有五、弟也、近年世楨旅食滬中、執教鞭於民生小學、月俸修脯僅餘金、生活程度、與乃兄較、不啻天淵、世楨父曩歲謝世時、家正貧甚、幾難成殮、世楨曾乞援於兄、懇推同枝之誼、予以周濟、世發僅斥五十金畀之、由是昆仲參商、彼此秦越、邇來世楨以其兄所擁巨產、悉係祖遺、同屬一脈相傳、遺業自應均分、因延毛寶釧律師向第一特區地方法院對世發提起析產之訴、據謂其祖雲甫共生四子、孟培鈞卽被告世發之父、仲培勳無出、叔培增生一子、早失踪、季培林則為其父、生兩子、一亦無踪、一則彼也、其父與諸伯俱已先後物故、祖所遺產業、從未分析、計有六十萬之鉅、現悉為被告霸佔、前經請求鈞院調解、因被告抗違、是以提起控訴、請求判令被告將全部遺產、依法分割云云、日昨、由饒推事開庭、傳集兩造研訊、當據原告世楨供稱、我父業於十五年七月病故、我家尚有兩妹、長秀娟、二十二歲、次慧珍、年方十八、父生前屢對我言、祖有遺產六十餘萬、並未分析、因當日被告之父獨得父母鍾愛、家產概歸管理、遂被霸佔云云、質之被告周世發供稱、我父死時、我祇八歲、經母舅家撫養成長、旋入德孚洋行服務、現有財產、由我自行賺得、絕無祖業等語、庭上以尚須調查、遂諭展期再訊、

鈔票封入罐內 口中念念有詞

二百元悉數化為烏有 學徒被騙後方知受愚 一年前舊案今始破獲

利用撲克牌行使詐術之鎮江人王蓮山、混跡海上、恃以為生、歷有年所、上年六月十二日、有九江路開山磚瓦公司十八歲學徒上虞人金福源、奉命赴寧波路五豐錢莊領得鈔幣二百元、持回公司、經過北蘇州路四百九十八弄、適王正以撲克牌兩頁在其地賣弄玄虛、誘惑觀衆、金卽佇足而觀、彼此似覺面善、王以鈔可變錢、乃謂不僅能傳授此種幻術、且可使金錢一變為二、金卽隨其入弄中、當向請益、王俟旁觀者散、始出洋鐵罐一具、命金悉出所有鈔幣二百元投諸罐內、以紅紙粘封罐蓋、並需氈塗揚於紙上、乃時口中念念有詞、謂係鬻符誦咒後、乃以罐交金攜歸、並囑沿途勿得啟視、金返抵公司、以為意外之財、唾手將得、不圖揭蓋諦視、鈔票已變為碎報紙、更附一字條、語含恫嚇、略云天機不可洩漏、倘有詢爾之款者、當言在途遇盜、如數被刼、俟隔四十九天之後、將款歸還、違則五雷殛頂、末書「客中相會」、金至是方悟受愚、亟白於公司經理、報告捕房查緝、年餘未獲線索、直至日前、金偶行經北京路浙江路口、不期相值、鳴捕拘入匯司捕房、前晨、解送第一特區地方法院訊辦、王蓮山供認當日與在逃同黨阮姓向金騙款不諱、並稱置於罐內之鈔票、係與罐向原告週身上下前後擺撥時、以報紙更換、但其數祇有一百六十二元、我分得四十七元云云、庭上諭令收押改期再訊、

中法大藥房

救濟水災 提成助賑 大廉價 大贈品

八月十日起…卅天

樂得買便宜貨品！樂得做現成功德！一舉兩得良機勿失！

大水之後必有大疫 宜備防疫藥品……

▲國貨龍虎人丹 ▲象牌急救時疫水 ▲中國寶丹 ▲羅威慶勝丹

▲雙獅牌殺蚊香 ▲雙獅牌花露香水 ▲雙獅牌薄荷錠 ▲羅威沙而

購貨一元卽有贈品 本埠分店同時舉行 限於門市 批發除外

良藥標記

NEW STAR DRUG CO. SHANGHAI, CHINA / NEW STAR / 上海 新星西藥行

德國白濁聖藥 樂的能

為維護病家福利杜絕以偽亂眞敬備重酬徵求告密緊要啟事

現代唯一療淋斷根聖藥樂的能專治急慢新老五淋白濁 其藥力宏偉功効神奇服後立使尿利痛止炎消腫退濁淸淋滅斷根痊癒永不復發固已早經膾炙人口騰譽世界毋待贅言惟年前忽有無恥奸商罔顧道德私以劣質藥丸仿冒本品裝璜混售於市希圖漁利曾經本行先後查獲販賣此項偽品之人犯拘交法院嚴辦在案但製造主犯迄未緝獲茲恐此輩怙惡不悛仍復秘密製售影響名藥信譽貽誤病機殊非淺鮮除已由本行派出大批人員分赴各地明察暗查外爲特鄭重通告各地病家凡眞正德國樂的能祇普通黑盒特製紅盒兩種一樣裝璜每盒均係三十個黑色膠球盒內仿單正面必蓋有上列新星商標硬印爲記一經辨別眞偽立分 故諸君在惠購時除請指定德國樂的能外必須檢視其盒內仿單如無新星商標硬印請卽將該藥暨購時正式發票掛號直寄遠東總經理上海漢口路新星西藥行本行收到此項貨件後如審查無誤立當致奉重酬決不食言尚希 公鑒

新華銀行 刼盜提起上訴

將第一審供詞推翻

法租界霞飛路華龍路口上海新華儲蓄銀行第四支行、於本年六月四日上午十一時許、被盜三人衝入、刼去現鈔四千七百餘元、盜匪推贓逃出、經過和合坊、開槍拒捕、擊斃行人傭婦揚州人王媽、逃入公共租界重慶路口、又擊斃一行人男子、結果該盜等逃入馬安里、在該弄二十八號灶披屋頂、拘盜匪皖人青年王志庭一名、檢獲手槍一支、由法捕房提回、查得手槍係住居呂班路大陸坊三十一號已閉明華銀行文牘員朱伯衍（甬人）之物、爰將朱拘案、與王盜併解特二法院、依强盜・殺人・取締軍用槍砲條例等、對王・朱・兩人提起公訴、審理終結、判決王志庭强盜罪處有期徒刑八年、殺人部份無罪、朱伯衍私藏手槍、處罰金三百元、各情已誌前報、茲悉盜匪王志庭、對原審判決表示不服、在押聲請向江蘇高等法院第三分院提起上訴、高院據狀、於前日上午、傳集人證、由梁仁傑院長偕孫鴻霖王鉞兩推事特開第三法庭提訊、警務處由袁家潢律師出庭、庭上先命提上訴人王志庭到案、訊以不服原判上訴理由、該犯對原審供詞推翻、並推卸與在逃未獲之張子發等身上以圖卸罪、庭上繼傳證人及捕房承辦探員等訊問之下、遂諭聽候定期再審、上訴人仍還押看守所候示、

浦江女屍案 法院繼續偵訊

兩男兩婦乘汽車至浦濱 目擊者談出事前後情形

本月三日下午、法租界太古三號碼頭所泊之京輪船啟椗時、機葉翻動浦江中翻起之怪女屍一口、當有住居本城福佑路之本地婦人張周氏到場認明死者名張金林、為渠之外甥女、卽經地方法院派員蒞驗明棺殮、一面由水巡捕房派探帶同願為見證之碼頭小工郝忠揚、投報法院、協同承辦長警在方斜路四牌樓等處緝獲諸福慶・喬鸞堂・喬戚氏・常男婦一名口、嗣經謝濂檢察官數度偵訊、諭將諸・喬二人交保、喬戚氏收押候究、辯論節報、茲悉此案自發生之後、承審法官異常注意、連日不厭求詳、嚴密偵查、務得眞相、俾便定讞、前日上午、又奉謝檢察官飭傳張周氏及諸福慶到庭、並提同在押之喬戚氏隔別研訊良久、結果喬戚氏還押候示、說者謂出事之深晚、有汽車一輛、駛抵三號碼頭停靠、車門開啟步出兩男兩婦、態度安閑、且行且語、形似到此乘涼者、旋見兩男將一婦之褲用强褪下、復將該婦拋棄浦中、其時尚有一婦、則面對馬路站立、雙手支撐腰間、舉目四顧、似為望風模樣、現法院中正在從事澈究間、想不久當可水落石出、

印度絲綢鉅商 波賀莫昨晚離滬

來滬考察事畢轉赴日本

印度絲綢鉅商波賀莫夫婦、鑒於我國出產絲綢、馳名海外、特於三星期前來華考察、俾明悉我國絲綢優點、及產銷市況、作改良印綢之借鏡、波氏蒞滬後、曾往各大絲綢織染廠參觀、並赴杭考察當地絲綢出產情形一過、本市絲綢商及國產出口商、連日與波氏會晤、彼此交換絲綢產銷意見、頗為歡洽、波氏表示返印後、願盡力介紹我國絲綢繡貨於海外市場、波氏茲在滬已考察竣事、於昨晚搭輪離滬、赴日一遊、然後遄返印度、行前為聯絡我國絲商起見、並於昨日下午四時、假座國際大飯店茶會、酬答滬上招待盛意云、

白利南路刼盜當場捕獲

八月二十四日下午十時、白利南路惠記里一三七號恒大槽坊被盜搶刼、當時該店尚未關門、店主張頌芬外出、僅夥友朱春榮在店內、突來三盜、均着藍布短衫褲、以買香烟為由、進入該店、操江北口音、袖出手槍一支、嚇禁聲張、刼去鈔洋六元、現洋一元、小洋五十六角、二盜向東逃走、一盜走出該里、在白利南路、僱乘黃包車、此時店夥朱春榮在後狂呼强盜、當由附近第二十九號崗警王守常上前、將該盜扭獲、抄出全數贓洋、帶至周家橋分駐所、轉解曹家渡分局、經訊據該盜供名趙爲彝、住中山橋附近、夥同昌四・陳子秋等、搶刼恒大槽坊、手槍是假的、由昌四拿去、約定在我家分贓、昌四住在虹口等語、當卽一面派警在該盜家中、拘獲嫌疑犯高善賓・趙徐氏・二名口、一面派巡官魏濬忱・顧文濤・帶同該盜會同臨平路警察所、在天寶路後面草棚、拘獲嫌疑犯昌德明一名、尙在訊辦、同黨亦正在偵緝中、

靜安寺愚園路轉角 上等市房建築新訊

滬西靜安寺愚園路轉角、卽以前聖喬治舞地、刻下正在建造新式市房、不久竣工、由江西路新華信託儲蓄銀行地產部經租、據聞該項市房、由著名建築師設計、對於開設各種商店、均極相宜、且處滬西要衝、為全市所有高等住宅區之中心點、故日來往該行接洽租屋者、日有數起、並聞該行鑒於市面不振、特商由業主、另訂優待辦法、對於原定租金減低不少、凡在該行市房完工以前、往該行定租者、均得享受此項優待、此亦市況蕭條下之一好消息也、

裏錦里減租支會成立

上海市民聯合會第二十一區分會減租委員會、裏錦里支會、於八月二十五日下午三時、假上海市商會開成立大會、到會員周四寶・陳祝祺・吳福如・等二十餘人、上級機關代表陳九峯、主席徐邁舫、紀錄毛顯伯、開會如儀、首由主席報告開會宗旨及籌備經過情形後、當經選舉、結果、徐邁舫・周四寶・金仰如・郭煥章・楊湧潤・徐福如・金善發・周尚斌・蔣煜庭・等九人、當選執行委員、王和卿・陳祝祺・王賢琛・等三人、為候補執委、嗣由陳九峯演說、並報告本市最近各路減租情形後、由主席答謝、末議決其他案件、卽散會、

昨日水彩繡盛況

德華蘇繡公司

名繡家曹淑珍女士、新發明之水彩繡品、昨日在三馬路雲錦里德華公司陳列、藉滬地各女士前往參觀、並在富星電台親自報告水彩繡之成功、故昨日前往參觀者、紛至沓來、擠至水洩不通、故德華公司對於招待不週之各顧客、深抱歉忱、該公司茲為慶祝水彩繡成功起見、將各貨特別廉價五天、各界欲辦綢品者、前往參觀、幸勿失之交臂、

市聲

▲半淞園今日起助賑三天 南市半淞園、開放夜園、將屆一月、該園每晚所放著名餘火、轟動一時、茲悉該園豐記公司同人因鑒於今年各處水災、哀鴻遍野、抱己飢己溺之心、自今日起、將門票收入、不除開支、掃數助賑、聚沙成塔、集腋成裘、該園登高一呼、願各遊藝場所、共起圖之、今日往遊該園、既恭娛樂、又成善舉、逆料必有一番盛況也、

▲護爾目準光眼鏡片問世 護爾目準光眼鏡片、係本市首創薄利之光華眼鏡公司獨家發行、依據科學原理、用三角法琢磨、光準度確無論從鏡片中心及四週邊緣透視外界、均能異常淸晰、徵之能護目力、能避目疾、勝過一切鏡片、欲護目光者、可速往購配也、

游藝

▲異香迷騎士 昨晚本市北四川路月宮舞廳舉行騎士化裝遊藝大會、盛況空前、雖暑熱異常、入其宮中、不惟無溽暑之苦、抑且精神煥發、幾疑非復人間、如在天上、實則該廳於入口處、特裝新式噴射器具、噴射著名國貨新三星花露香水之故云、

▲共舞台初演江湖奇俠傳 本埠愛多亞路共舞台、於暑期停鑼中、特請美術家設計、將全院改裝一過、摩登富麗、煥然一新、並重金聘得譽滿平津色藝雙絕之旦角張艷芬・及國桐華・王椿柏・何月珊・高雪樵・汪雪艷・蓋雲鵬・小小毛包・等名角、排演平江不肖生所著之江湖奇俠傳全部、於一昨起開演第一本、實空前之盛、為從來所未有、戲中有遊台機關、燈中俠客、滿台火景、并有眞神鷹一頭、飛翔盜印、使人詫異不置、他如梅花針・掌心雷・脫手劍・等武術家數、均有驚人之表演、在舞台上尙屬初見云、

天氣報告

徐家匯天文臺昨日午後四時三十分氣象豫報云、山東四周天尙晴好、有東北風、揚子江流域天陰而熱、時有雷聲、有東北微風、東海天由陰而雲、有勁峭之東北至北風不等、因颶風進抵琉球向西北偏西進行所致、臺灣海峽天雨、有和緩之旋風、因另一颶風向西偏北進行之際風力漸減之故、午後二時第一颶風中心進至距北緯二五度東經一三三度約六十哩以內、風力劇烈、第二颶風中心進至距北緯二三度東經一一七度約六十哩以內、風力未悉、又昨日午後三時前二十四小時內本埠氣溫最高九六・七、最低七六・八、去年同日最高一〇〇・四、最低七五・二、

招領

如有走失男女者請注意此處地位社會局啟

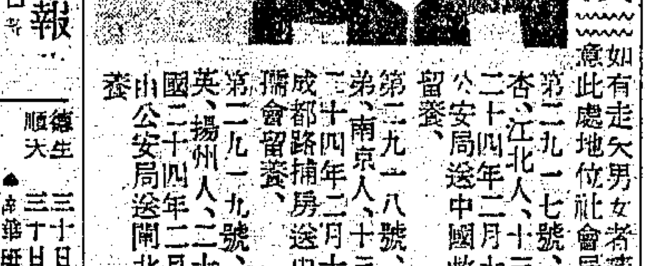

第二一九一七號、女性、陸阿杏、江北人、十三歲、民國二十四年二月十一日、由公安局送中國救濟婦孺會留養、

第二一九一八號、女性、李林弟、南京人、十三歲、民國二十四年二月十二日、由成都路捕房送中國救濟婦孺會留養、

第二一九一九號、女性、彩英、揚州人、十四歲、民國二十四年二月十二日、由公安局送閘北慈善團留養、

輪船進口報

▲廿六日進口

船名	來處	公司
海晏	溫州	招商
江靖	長江	招商
吳淞	長江	太古
湘和	宜昌	怡和
海士	紐約	大來
胡佛	落山磯	大來

▲廿七日進口

船名	來處	公司
江華	長江	招商
萬流	寧波	太古
湖南	港汕	太古
怡生	青島	怡和
達得安	法國	法郵
日本皇后	香港	昌興

▲廿八日進口

船名	來處	公司
南昌	[illegible]	太古
大通	長江	太古
順天	津烟	太古
新平和	長江	怡和
定生	烟津	怡和
德生	港汕	怡和

出口輪船報告

▲甯波班

船名	日期	公司
新甯紹	廿六日	甯紹
甯興	廿六日	達興
新北京	廿六日	太古
甬興	廿七日	三北
新江天	廿七日	招商

▲長江班

船名	日期	目的地	公司
江安	廿六日		招商
武穴	廿六日		太古
湘潭	廿六日	長沙	太古
瑞和	廿六日		怡和
萬流	廿六日	重慶	太古
新浦	廿六日		三北
公和	廿七日		怡和
江大	廿八日		招商
吳淞	廿八日		太古
湘和	廿八日	宜昌	怡和
明興	廿八日		三北
江華	廿九日		招商
大通	廿九日		太古
新平和	廿九日		怡和
淸浦	三十日		三北
長沙	三十日	宜昌	太古
德和	三十日		怡和

▲北洋班

船名	日期	目的地	公司
通州	廿六日	[illegible]	太古
利生	廿六日	[illegible]	怡和
和生	廿七日	青島	怡和
湖南	廿八日	青烟津	太古
泰順	廿八日	烟津	太古
海祥	廿九日	老窰	招商
定生	廿九日	威烟津	怡和
德生	三十日	青島	怡和
順天	三十日	青烟津	太古

▲華南班

船名	日期	目的地	公司
新疆	廿六日	汕港粵	太古
怡生	廿七日	汕港粵	怡和
南昌	廿八日	廈港粵	太古
太原	廿八日	廈港粵	太古
海元	廿八日	汕港粵	招商
廣東	廿九日	汕港粵	太古
[illegible]	三十日	汕港粵	怡和
新甯	三十日	汕港汕	太古

▲福州班

船名	日期	公司
靜安	廿六日	三北
[illegible]	廿九日	三北
[illegible]	卅一日	招商

▲通揚班

船名	日期	公司
[illegible]	廿六日	大達
[illegible]	廿六日	大通
[illegible]	廿七日	大達
[illegible]	廿七日	大通
[illegible]	廿八日	大達
[illegible]	廿八日	大通

▲定石班

船名	日期	公司
舟山	廿六日	聯安
[illegible]	廿八日	聯安
[illegible]	廿八日	聯安
穿山	廿九日	聯安
[illegible]	三十日	聯安
[illegible]	卅一日	聯安

▲郵船

船名	日期	公司
胡佛	廿七日	大來
日本皇后	廿八日	昌興
格蘭	四日	[illegible]
芝巴德	九日	[illegible]
皮爾斯	七日	大英
寶	一日	亨寶
柏	一日	最時
遠	七日	法郵
俄	六日	昌興
林肯	一日	大來
麥金利	三日	[illegible]
海士	廿七日	大來
南京	九月十日	大英
尼洛	十月十一日	大英

霍亂一症 兇猛似虎 喪人性命 猝不及防

唯兜安氏霍亂吐瀉聖藥 可以治之各埠藥房均有出售

注意

去年本公司該藥供不應求存貨告罄今年請各經售家多購以應市需顧客尤須早日購備方可高枕無憂切勿誤服他藥視性命如兒戲

上海江西路四八九號 兜安氏西藥公司謹啟

環球著名靈藥

痔瘡油

藥到病除

五分鐘內 止痛止癢 萬試萬靈 來所試驗 如無效驗 加倍還洋

祖傳秘方內服痔瘡除根草及外搽痔瘡油專治男女老幼內外痔瘡夾瘺翻花下血男女痔瘡痔瘻痔核痔瘺便溜脫肛腸紅無論新起久患肛門腫脹劇痛奇瘺沿肛腐爛生管成漏膿血淋漓久不收口偷糞鼠等惡痔可保立刻止痛迅速全愈藥之驗驗有口皆碑外埠函購直寄本所每盒各售一元四角郵寄加一代售處上海望平街大陸廣告公司●南京建康路太和藥房●上海浦東祝家橋陳萬昌總發行所

強身牌

蛋黃素

戒煙聖藥 世罕匹敵

照常吸煙 其癮自滅

毋須住院 不妨職業

持之以恆 保可戒絕

中英大藥房 上海四馬路河南路口 獨家經理

上海健康製藥廠出品

北京榮盧古今書畫碑帖展覽會

今日起陳列上海西藏路寧波同鄉會樓下大廳件件精品只開三天（由北首邊門入樓下大廳）

教育新聞

長沙教界請免減教費

（長沙二十五日電）教育界推王濬衡等向省府、請求免減教費、並發清八月以前積欠、

中國工程師學會給受 侯德榜榮譽金牌

▲侯氏苦幹製鹼

（南寧通訊）中國工程師學會於民國二十三年六月二十四日董事會議決通過、凡我國國民對於工程有特殊貢獻者、得給以榮譽金牌、以彰勞績、近由會員顧毓琇等十人提議及審查委員會之通過決於本屆年會贈給第一次之榮譽金牌與天津永利化學工業公司總工程師侯德榜博士、本月十三日下午二時、在桂省大禮堂、行授給榮譽金牌禮、

侯氏字致本、福建閩侯人、民國元年畢業於清華學校後、由該校資送赴美、入麻省理工大學專習化學工程、成績超異、民國六年得學士學位後、即入化學工廠實習、後入哥侖比亞大學繼續研究、民國八年得碩士學位、民國十年得哲學博士學位、

時天津塘沽永利製鹼公司成立、侯氏和聘爲總工程師、按鹼爲化學工業之基本、外國廠家對於製造方法、絕對秘密無從學習、侯氏在美受任以後、立即從事設計、歷時年餘、乃告成功、民國十一年擇西籍機械工程師一人、購國裝置機器、又年餘、永利鹼廠開工製造、但因工程浩大、困難時興、且無專書以供參考、或專人以供顧問、所有一切困難問題、皆須自行設法解決、侯氏潛心研究、歷時年餘、方得大量生產、而永利乃成爲東亞建築最早之蘇爾維法製鹼廠、現日出純鹼百噸、秋後可增至一百五十噸、民國十九年侯博士二次渡美考察、因鑒於製鹼參考書籍材料缺乏、乃將其經驗所得、著爲專集、公之於世、由美國化學會刊行、爲該會叢書之一、深博得泰西各國專家之推崇、稱爲巨著焉、民國二十一年、自美歸國、復在鹼廠中添設燒鹼製造部、後又擴充機械廠及翻砂廠、現永利鹼廠所有新添機械設備、無論大小精細、皆可自製、堪爲國內工廠之模範、永利製鹼事業既已樹立鞏固之基礎、侯氏復竭其餘力以作新興企業、二十三年初、永利製鹼公司改組爲永利化學工業公司、增設硫酸錏製造部、廠址設在浦鎮、資本七百萬元、所有工程部分、全由侯氏主持、因於春間再度赴美、接洽一切設備購置事宜、並監督製造各項設備、現各項機器業已陸續運華、侯博士亦將於本年秋間歸國、預計硫酸錏廠明秋即可出貨云、

按侯氏自服務永利公司製鹼以來、歷十五年、其中艱難困苦不知凡幾、由侯氏本其學識經驗、埋頭苦幹、不折不撓、卒底於成、其毅力精神實堪欽佩、況侯氏秉學術與事業之長、不特爲我國奠化學工程之基礎、且其專門著述、中外共仰學爲我國工程、學術界之光榮、今中國工程師學會贈以榮譽金牌、蓋不特向侯氏致欽仰之忱、亦所以望國人多以侯氏爲楷模、努力於工程學術工程建設也、

教電協會 續送國聯電影劇片

明星天一之出品

國聯教育電影協會、前爲編纂電影百科全書、函請中國教育電影協會代爲徵求電影劇片業經中國教電協會函由聯華藝華等公司選送電影劇片多張應徵、現在繼續選片應徵者、又有天一公司之生機、似水流年、吉地、堅苦的奮鬭、母親、白金龍、綴珠、掙扎、青春之火、百花洲、追求、紅樓春深、重歸、歡喜冤家、熱血青年、春宵曲、舞宮春夢、王先生等、明星公司之自由之花、姊妹花、鄉愁、空谷蘭、路柳牆花、人倫、落花時節、春蠶、夜來香、船家女等、均附有中英文說明異常精美云、

浙省 兒童年九月七日開幕

浙省杭市兒童年開幕典禮籌備會、於二十三日午後三時在教育廳舉行第一次會議、計到省市兒童年實施委員會常務委員、省府各廳處、省市黨部、及省市教育慈善機關、團體代表二十八人、由省兒童年實施委員會常委羅迪先主席、開會如儀、後、由主席報告工作經過、旋即開始討論關於籌備會簡章預算及其他應進行事宜、至六時許散會、茲錄其議決各案如下、

一、修正通過浙江省兒童年開幕典禮籌備委員會章程、二、決議補行兒童年開幕典禮日期、定於九月七日（星期六）、時間上午八時、地點湖濱公衆運動場、三、修正通過兒童年開幕典禮經費預算、四、決議推定本會主持人員、㈠常務委員三人、推省兒童年實施委員會代表、市兒童年實施委員會代表、省黨部代表擔任、㈡各組主任總務教育廳、佈置省立民衆教館、遊藝市政府、市黨部、㈢各組幹事、總務組、省政府秘書處、民政廳、財政廳、保安處、省區救濟院、商務管理局、佈置組、省市體育場、省立貧兒院、省婦女會、杭州市兒童幸福促進會、中央防空學校、浙江省軍事訓練委員會、杭州市醫師公會、遊藝組、省立公安局、國術館、市立第一、二、三、四、五各民衆教館、市童子軍理事會、宣傳組、建設廳、省電話局、浙江大學、中央航空學校、省立圖書館、市立兒童圖書館、市婦女會、新聞記者公會、㈣各組進行工作由各組主任於三天內（二十四二十五二十六）召集各幹事開會擬定、

勞教實驗區近訊

實業教育兩部、爲積極推行勞工教育起見、曾由兩部合組勞工教育設計委員會、並經議決先於上海無錫天津青島漢口等五處、設立勞工教育實驗區、去年第一步、已由兩部派員赴滬錫兩地、會同兩地有關係之機關團體、組設滬錫兩地勞工教育實驗區、現在滬錫兩地之勞工教育、各該地之指委會委員、滬潘公展等錫高踐四等倡導促進、比去年已多進步、閱實教兩部本年第二步計劃、原擬續設天津青島漢口三處之勞教實驗區、祇以漢口水災、勢須停頓、僅能設立津青二處、目前正由實教兩部會同擬函津青兩市行政當局、先行調查各該地之實況俟得復、再行計劃設立此二地勞教實驗區云、

教部設 教育年鑑編纂委會

（南京二十五日電）教部爲編印中國教育年鑑特設編纂委員會、已指定各司長參事及簡任秘書督學等十九人、充編委各科長及薦任秘書督學等三十人、充編纂、

川大任新校長將飛蓉 對教職員主張不變動

（北平特訊）國立四川大學校長任鴻雋、原係中華教育文化基金董事會幹事長、早年留學美國、歸國後、久在北平供職學術界、自政府任命任氏爲川大校長後、會赴京一度接洽、刻任氏向中華教育文化基金會請假、該會准於休假一年、任氏今日（二十四日）南下、先晉京、謁教育部長王世杰、有所接洽、定二十七日飛漢、二十八日由漢飛蓉、準備就川大校長新職、其夫人陳衡哲女士、留平教課、北平盛傳胡適將就川大文學院長說、但文學院院長一席、已聘定北平師範大學外國文系主任楊宗翰擔任、至於川大教職員方面、任氏主張、以不變動爲原則云、

市教局令各校參加 孔子誕辰紀念

▲明日休假並懸旗誌慶

上海市教育局訓令本市各大中小學校云、案奉市政府本月二十三日第一五二八二號訓令內開、「查本月二十七日爲國定先師孔子誕辰紀念日、是日休假一天、各界一律懸旗誌慶、並定於是日上午十時、召集各界在南市文廟路市立民衆教育館大成殿舉行紀念大會、除分別函令公告外、合行令仰該局即便遵照轉飭所屬職員屆時準時到會參加、並轉飭所屬本市教育機關、各派代表參加紀念大會、此令、」等因奉此、除公告外、合行令仰各派代表一人準時到會、共襄盛典、此令、局長潘公展、

本市六月份 教費後日發放

▲同時發放各私校補助費

上海市教育局通告云、本局定於八月二十八日（星期三）上午九時至十二時、下午一時至三時半、發放市立各學校社會教育機關六月份經常費、及私立學校六月份補助費、各該市立學校、應將六月以前應報各項支出計算書據、備發費前報局並依期來局具領經費、再查現在學年度更始、自八月份起、各市立學校機關、應改印鑑備查、空白印鑑紙、可於領費時一併領、合行通告知照、此布、

壽毅成告杭職業青年

壽毅成博士、爲經濟學專家、在杭服務銀行界四載、頗著成績、對於杭職業青年、指導甚多、昨發表「留別杭州職業青年」一文、其要點有八、爲㈠以樂觀態度保持活力、㈡以堅強意志、戰勝環境、㈢以奮鬥精神創造事業機會、㈣以直諒風度養成健全品格、㈤以勤行節約扶植經濟獨立、㈥以不斷研究擴充知識領域、㈦以善用所長發揮潛能力、㈧以充分準備實現事業計劃、並謂、從事任何職業之有爲青年、其動機必極純潔、其志向必極高峻、而其行徑、其步驟、又極堅定、極切實、右所撮陳、蓋皆吾人循此以求、不可不經之修養工夫、而成功要鍵、亦正在此、工廠管理專家常謂藝徒爲工業組織中最重要之基本分子、企業成敗、可於藝徒訓練之成功與否覘之、故吾青年同志、不問所就爲何業、並所任爲何職、當有不自菲薄各盡厥職之信念、向使無我、不獨在此事業中失去一基本組員、即在復興中華民族、勵行經濟建設之全民運動中、亦復失去一重要之動力、由是而各就本位、努力孟晉、尚安處其無以自效、不佞無似、竊嘗以青年化之從業人員自勵、輒叶肺腑、期相勗勉、拋磚引玉、尤於嬉綣留別之際、所切盼焉云云、

歡迎三批留美學生放洋 （朱順攝）

三批赴美生 昨乘俄皇后輪放洋

▲六時半起椗送行數百人

▲第四批赴美生三十出國

第三批赴美學生陳東原・李泳・鄭濤・王蓮慶・張爲資・朱世瑾・魏定藩・吳清奕・陳慶雲等四十餘人、於昨日下午五時許紛集百老滙路公和祥碼頭登輪、親友前往送行者有王曉籟・張一麐・錢叔耘・李含章・及寰球學生會朱少屏・吳德賓等數百人、俄皇后輪於六時半起椗、一時爆竹歡呼之聲並作、情景至爲熱烈、聞第四批赴美學生張銮等三十餘人、業定本月三十日在滬乘林肯總統號輪出國云、

國語會電傳 蘇音符號定期測驗

▲定明日下午一時舉行閉幕式

▲蘇音小先生已徵得三零一人

全國國語教育促進會方音委員會、推行蘇州注音符號、於本年八月一日起每日下午二時一刻起至三時止、在上海佛音廣播電台播音教授、聞課程業已完畢、將於九月中測驗給獎、茲將各項消息採錄於下、

▲蘇音先生三零一位 該會於八月一日開始徵求蘇音小先生、共徵得三百零一位、男佔百分之五十八、女佔百分之四十二、小先生的年齡、十歲佔百分之七、十一歲佔百分之八、十二歲佔百分之十、十三歲佔百分之二十一、十四歲佔百分之二十九、十五歲佔百分之十四、十六歲佔百分之六、又小先生的程度、初中佔百分之三十一、高小佔百分之四十三、初小佔百分之十五、未詳佔百分之十一、

▲傳授學生一千餘人 蘇音小先生或在家中聽習、或在蘇州公園圖書館聽習、學會以後除七十四人外、其餘均照章轉授學生、教一人者有五十四人、教二人者有七十二人、教三人者有十一人、教四人者十一人、教五人者十六人、教六人者四人、教七人者十二人、教八人者十一人、教九人者三人、教十人者一人、教十一人者六人、教十二人者九人、教十三十四人者各三人、教十五人者四人、教十六十八人者各二人、教十七人者一人、教十九人至二十八人者各一人、總計一千一百三十一人、年齡最老九十三歲、最小七歲、男佔百分之七十三、女佔百分之二十七、

▲電傳閉幕定期測驗 該會定於八月二十七日下午二時一刻起、在上海佛音廣播電台舉行電傳閉幕式、㈠奏樂、㈡開會詞、㈢報告、㈣唱歌、（家和萬事興）㈤戲迷故事、（青樓夢）㈥小熱昏、（家和水災歌）㈦唱歌、（弗要自殺）㈧謝詞、該會又爲試驗聽衆成績起見、凡懸賞九答案正確者、送蘇州國音字彙一冊、懸賞十注音正確者、送蘇州注音蘇音讀本第一輯三十冊、又聞測驗日期已定九月八日、十五日在上海蘇州同時舉行、成績優良的小先生、均有獎學金及獎品、以助興趣、

焦作工學院新生發表

焦作工學院本年度招考新生名單如下、採礦冶金系一年級新生二十一名、陳洪圖・欽根發・趙信琦・楊昌燊・薛歆帆・張玉珂・王援哲・張勝賢・董士彥・黃天一・趙培杲・朱振華・馮鶴雲・崔瑞祥・鄭錫卿・蘇鶴齡・楊昭合・楊昭琦・張志侃・張德文・衛正名、土木工程系一年級新生十名、李昭均・倪錦幹・趙榮寰・蔣文彬・丁錫巳・李傳緒・劉天柚・屈仲九・趙天琴・李增田、

新寰中小學之教職員

本市重慶路新寰職業學校及新寰第二小學、自遷入新址、佈置規劃、備極忙碌、派克路新寰小學、暑假中亦大事修理、煥然一新、所有教職員業經該校校長張新伯張仲寰二氏愼重選聘、均係一時俊秀、茲探錄於下、

▲中學部 大夏大學教育學士韓忠祥任教務主任、中央大學法學士虞明煥任訓導主任、暨南大學商學士康來文任商科主任、大夏大學理學士顧慶瀾任應用化學科主任、成烈體專畢業汪俊賢任體育主任、大夏大學教育學士姚毅成、大夏大學法學士王廷熙、教育局專員張詠春任國文教員、復旦大學文學士陳巢湘、滬江大學文學士朱君楊任英文教員、大同大學理學士胡宗鳳日本高工畢業朱海鏞南京高師工科畢業徐任吾任數理教員、大夏大學畢業蔡舜任公民教員、中央大學理學士袁普徽北京女高師畢業徐元瑛任生物學教員、上海商學院商學士蔡文玉、中央大學商學士徐潮奢大夏大學商學士康來鵬保定高工畢業王鐫峯任商科教員、中央大學理學士徐子威處譚臣任應用化學科教員、美專畢業傅伯良任圖畫教員、王允功任音樂教員、

▲小學部 派克路新寰小學教導主任黃胡開泰、係省立上中師範科畢業、級任及科任教員、爲省立上中師範科畢業張怡慈、省立太倉師範畢業蔡成蔭、南通女師畢業顧品清、上海女中幼師畢業張慰慈、中國女體師畢業劉濟芬等、重慶路新寰第二小學教導主任爲南通師範本科畢業汪劍沅、級任及科任教員爲務本女中師範科畢業余俊雲劉夢齡、松女中師範科畢業黃葵玉、蘇州美專畢業孫鳳梅、中國女體師畢業陸瑛、三縣鄉閭該校第一小學業於八月二十一日開學、新生異常踴躍、（第二小學定八月二十六日開學、職中定九月一日開學、日來報名應考者、仍絡繹不絕云、

各校消息

▲培眞小學 本埠海格路八七五號培眞小學校暨幼稚園、創於民九、爲教育界前輩沈叔逵所主辦、民十五復經凌鴻勛夫人（已故凌石蘭女士）加設幼稚園、民十八因擴充故始遷現址、該校教導有方、管理嚴格、已於本月二十二開學、現間各級稍有餘額、不論通學或寄宿、均可設法、

▲慈航高級助產 本市赫德路昌平路口慈航高級助產學校、校長王學禎、辦理助產教育、頗感興趣、遠近學子、欣慕該校聲譽、而請求入學者不知凡幾、茲悉該校定本月二十六日開學、九月二日起上課、又聞王校長爲免遠道學生向隅計、特定九月五日、爲本學期最後一次入學考試云、

▲民立中學 大南門民立中學、鑒於一般在職青年、缺少求學機會、因特呈准教育局添設商業夜班、其程度分高初兩級、及各種選科、授課時間每日下午七時至十時、期限初高級均三年、將來畢業後資格與中學相等、

▲滬南小學 西門黃家闕路滬南第一小學、昨日行始業式、到全體師生三百餘人、由校長茅志蘭報告本學期之發展計劃、及添聘教師三位、均爲市立務本女中畢業、該校爲獎勵學生學業起見、特設免費學額、凡品學優良、平均成績、在甲等以上者、得免費、現各級尚有餘額、

▲民光中學 膠州路二號民光中學、自湯增敭徐則驤兩氏負責後、學生日見增多、本學期新舊生計五百餘人、並擴充女生寄宿舍以致容還、故對於卒業學生升學及就業問題、均有相當指導及扶植、該校校董、如張道藩係現任國民政府委員兼交通次長、劉鴻生係現任招商局總理、吳醒亞係現任上海市社會局局長、尙有銀行界鉅子王延松、奚玉書、立法院委員吳開先、軍委會參議丁默邨、上海市地方協會會長杜月笙、以及唐寶書朱應鵬等分任各校董、故本學期畢業商科畢業學生、半數升入國立及著名私立大學、半數多已就業、並聞該校對於肄業學生、操行學業成績優良者均予免費入學、茲查該校上學期學生優良、本學期得免費、學生爲高普二黃蓉莉・熊啓潮、高普一郁麟、高商二汪德源、初中三莊嘉光石建武孫文琴、初中一劉厚生祝冠褒紹謨等、

▲五倫女職校 本埠辣斐德路一五九號五倫女子職業學校、新聘廈門大學教育學士鄧浩然爲教導主任、朱寶仁爲商科主任、現由董事長洪伊校董李石曾趙南公梁閣鑫等、顧念市面影響、教育失業青年、特捐助免費額、高初中計四十名、又工藝科新添針織機十七種、並聞該校爲便利遠道新生起見、隨到隨考、定於八月二十六日開學、九月一日上課新生、

申報月刊紀念特價 全年十二期 國內連郵費兩元（定價二元五角）於本月底截止訂購請速

申報館特種發行部啓

小男兒 （廿六）

美國奧爾珂德女士原著 鄭曉滄（宗海）譯

有一次他的祖母被邀來晚餐的時候、他將粗白的河卵石放在塊糖盆裏、——可憐這老太太奇怪得爲什麼這些在她的杯裏不會溶解、可是她是素嫻禮儀的、所以又不願說什麼話。他有一次在禮拜堂裏將鼻煙瓶一路傳遞過去、所以其中有五個童子打嚏得這麼利害、他們不得不急急退席；冬天他在雪裏掘了一條小徑、卻秘密地又澆上冷水、不久走路的人就要東跌西倒了。他幾乎使可憐的賴司務發了瘋、因爲他高懸着賴司務的一雙大靴子在一個惹人注意的去處、賴司務的腳原是碩大無朋的、而這也正是他所最不願人知道的。他勸那個好好的小稻果縛一根綫於他的一個搖動的牙齒、入睡時任那根綫的一頭宕在他的口外、這樣可讓稻摩爲他拔去、可以不感到那施行手術的痛苦。然而那牙齒當第一次被牽時、並不落下來、可憐的稻里在痛苦中驚醒了、從那天起就沒有對稻摩的信用了。最後的一次惡作劇是故意將麵包浸在酒裏、取來喂母雞、使她們頭昏顛倒、別的家禽見而卻走、因爲那些素來莊嚴的老母雞一朝竟跌跌衝衝、瘋瘋顛顛、啄着啼着、全家的人看見這些奇形怪相、都笑得不可開交、直到小梅矜憐了她們、關她們在雞籠裏來睡去她們的酩酊。

○○○○○○○○○○○

這些便是這裏的童子、他們共同生活在一起倒也十分愉快、他們共同修學、遊戲、工作、吵架、戰勝過失、和培養德性。別的學校的孩子書本知識容或較多、然而講到所以使人們成爲好人的知解或識見、怕便不如這裏了。文字和數學固然也是很好、祇不過在裴爾教授的意思、自知、自助、和自制、是更加重要、而且他確也仔仔細細去教他們這些。別人有時談到他的主張、儘搖着頭、縱然他們也承認孩子們在待人接物的行爲和禮儀上、確有異常的進步。不過我們自然應得知道、正如蜀太太對乃德所說、這本是一個「希奇古怪的學校」呀。

體育消息

浙省全運選手 最後總測驗

▲集中訓練完全結束 ▲男子標槍成績優異

浙江省出席全國運動會選手、於二十四日下午二時半、在省體育場舉行最後一次總測驗、各項田徑成績、較前頗有進步、其中男標槍打破本屆省紀錄二公尺之多、尤爲可貴之成績、球類除足球、改本星期二再與混合隊比賽外、籃球前日復與杭市飛馬隊作一度之對抗、各選手訓練至此已告結束、惟本屆測驗、選手缺席請假者極多、參加測驗者人數至少、興趣不免減低、最後由國術選手表演、六時始畢、結果如次、

男三千公尺 ㈠仲明揚 十一分六秒九

女五十公尺 ㈠鄭雪華 ㈡何敏 七秒五

男跳遠 ㈠梁添成 六·二五公尺

女跳遠 ㈠鄭雪華 四·四八公尺

男標槍 ㈠徐保昀 四三·三八公尺（新）

㈡黃任遠 四三·○九公尺（新）

女標槍 ㈠鄒清 二六公尺（新）

撐竿跳 ㈠石磊 三·二○公尺 ㈡周志龍 三·一○公尺 ㈢黃任遠 二·九○公尺

銅山舉行縣運會

銅山全縣運動會二十四日晨在體育場開幕、劉天展報告、即日開始舉行田徑比賽、次日閉幕、

駐豫商城陸軍百十五師 第一屆網球比賽結果

商城通訊、陸軍第百十五師、於上月籃球結束後、復於八月一日在該師師部球場、舉行第一屆全師網球錦標比賽、於三日圓滿結束、各選手雖在三伏炎天、烈日如火之下、精神奮發、經連日比賽之結果、雙打組師部隊獲奪冠軍、六四三團亞軍、六四四殿軍、單打組師直屬通信連上尉連長傅文仕獲奪第一名、師直屬無綫電台准尉見習官徐鎮坤第二名、六四三團少校軍需劉志戎第三名、師部少尉副官王學儒第四名、並於當日旗時由師長熊正平氏親自發給團體錦標隊緞旗一面、網球兩打、及個人前四名優勝者各獎給網球拍一把、鼓樂喧天、各選手載譽而歸矣、

賢鈁盃補賽盛況 中國優游鐵路等獲勝

一星期內將可圓滿結束

賢鈁盃補賽情形、極見緊張、預料一星期內、必可舉行完畢、中國網聯會陸炎爲君、懸於即將圓滿結束、已在籌劃各種獎品云、

▲優游勝夏光 十二比三

優游昨與夏光交鋒、兩單打未以最佳陣綫應敵、致被夏光奪得三分、殊屬可惜、以惰度之、祇可屈居季軍矣、

㈠沈柏賚（優）勝陳百年（夏） 六－二 六－四 一－六

㈡蘇麟（夏）勝程貽澤（優） 四－六 六－三 六－二

㈢劉槃 梁官英（優）勝蘇麟 陳百年（夏） 六－一 八－六 六－四

㈣朱緩 卓親沛（優）勝陸梅生 王安石（夏） 六－三 六－○ 六－四

㈤程貽澤 沈柏賚（優）勝劉文川 黃鑑川（夏） 六－二 七－五 六－一

▲鐵路勝同濟 十四比一

同濟選鐵路、除於第三雙打中扳回一盤外、餘均賦北、鐵路精神振作、力爭上遊、雖難較前勝任、諒成績、亦頗可觀云、

㈠周健文（鐵）勝李國豪（同） 六－一 六－一 六－四

㈡詹文耀（鐵）勝郭世銘（同） 六－二 六－一 六－三

㈢陳百年 詹文耀（鐵）勝郭汝銘 李國豪（同） 六－三 六－三 六－三

㈣王留生 周健文（鐵）勝羅光增 錢章材（同） 六－○ 六－二 六－三

㈤何春卿 張德戰（鐵）勝李德輩 李敦誼（同） 六－二 四－六 六－一

▲大德成勝晨光 八比七

此戰勝負互見、精彩百出、大德成以一分超出占勝、誠徼天之倖也、

㈠張榮才（大）勝彭少學（晨） 六－四 三－六 六－四

㈡黃今匡（晨）勝鄒振邦（大） 六－一 六－四 四－六

㈢邵振邦 張榮才（大）勝彭少學 馮以培（晨） 七－五 六－八 六－三

㈣郭少凱 黃今巨（晨）勝邵景雲 張榮標（大） 六－一 六－二 六－一

㈤金巽 張雲（大）勝邱士彬 陳適（晨） 六－一 六－一 六－一

▲中國勝同濟 十五比零

中國屢戰皆捷勝分獨多、冠軍一席、不成問題、月成績之優異、爲歷來賢鈁盃賽之新紀錄、洵屬奇彩、

㈠林寶華（中）勝李國豪（同） 六－一 六－二 六－一

㈡張定釗（中）勝郭汝銘（同） 六－二 六－二 六－二

㈢林寶華 張定釗（中）勝李國豪 郭汝銘（同） 六－一 六－○ 六－○

㈣許德民 陳傳璋（中）勝錢章材 李敦誼（同） 六－四 六－二 六－一

㈤陳其浩 王叔慶（中）勝羅光增 李德輩（同） 六－一 六－○ 六－○

▲晨光勝同濟 十比五

晨光（復旦大學）與同濟之兩大交戰、殊見精彩、惜同濟棄權第三雙打、爲之減色不少、

㈠李國豪（同）勝黃今巨（晨） 六－三 七－五 四－六

㈡郭汝銘（同）勝陳適（晨） 六－○ 四－六 六－二

㈢馮以培 彭少學（晨）勝李國豪 郭汝銘（同） 六－三 四－六 八－六

㈣邱士彬 黃今巨（晨）勝李敦誼 錢章材（同） 六－一 六－○ 六－一

▲綠燈勝莘星 十四比一

此賽原由主管聯會訂定於本星期六補賽、乃爲預防屆期天雨起見、特依照聯會通告於可能範圍內提早舉行、故相約於上星期五比賽於綠燈網球場、結果以雙方實力懸殊、莘星祇得一分而敗、

㈠馬安權（綠）勝蔡國基（莘） 六－二 六－二 六－一

㈡羅民華（綠）勝章鎮興（莘） 六－三 六－一 六－一

㈢陳亦 馬安權（綠）勝簡叔文 蔡國基（莘） 六－一 六－二 二－六

㈣侯尚雄 錢銘樹（綠）勝余榮基 章鎮興（莘） 六－四 六－四 六－二

㈤袁士龍 張偉銘（綠）勝金餘 趙子謙（莘） 六－一 六－三 六－三

籃球賽社會局勝新華

結果四十對二十九

社會局職員公餘體育會籃球隊、昨日下午三時半、假江灣兩江體專球場作友誼比賽、雙方實力平均、故戰來頗具精彩、上半時新華隊守衛較鬆、以二十四對十六見負、下半時新華奮力抵禦、終以四十對二十九、勝利屬社會局云、

兩路局舉辦三種 網球錦標賽即將開始

京滬滬杭甬兩路管理局、提倡運動不遺餘力、現上北站俱樂部網球組、爲激起同人對於網球運動之興趣、及增進球術起見、特舉辦三項錦標賽、㈠處際錦標賽、㈡分組單打賽、㈢女子單打賽、現三組報名業已截止、不日即將開始交鋒云、

市一體育場 小足球昨日之開幕賽

組別	隊之勝負	成績
壯士小	壯立勝職星	一比零
壯士小	中法和鐵錨乙	三比三
壯士以	利川勝青亞皮	三比二
青年青	駿騏勝青亞	五比二
壯士小	國星乙勝會德豐	五比二
壯士足	星隊和北美洲乙	一比一
壯士球	震中勝藍白	七比零
健兒兒	良華勝三民	三比零
壯士爲	滬星和烏合	二比二
壯士爲	冠星勝民醒	五比二
壯士所	三民西勝螢光	五比三
健兒健	健童勝江南	三比一
壯士國	健星勝七鳴乙	五比一
壯士民	健童勝星華	四比一
壯士性	飛浦勝中美	七比一
小友	飛浦勝南亞	三比二
壯士動	七鳴勝雙十	五比二
壯士能	進德和逸明	五比五
壯士發	鶴鳴勝進德	三比二
小友	健童勝古北	四比零
壯士所	勵中勝綠光	三比二
壯士到	密勒勝紅菱	四比一
壯士見	紅星勝偉光皮	六比三
青年年	良華勝少年	三比一
壯士球	餘樂勝帕泰	四比二
壯士球	里隊勝羲友	五比二
壯士見	西姚空勝青溪	三比零
青年年	青亞勝少華	七比一
壯士運	飛光和西字	一比一
壯士勤	斜虹勝慕强	五比二
壯士目	北美洲勝江柳	四比三
青年年	興泰勝青里	六比零
健兒兒	海星勝健健	二比一
壯士合	神光地勝紅菱乙	六比二
壯士之	神光西和良友	一比一
壯士行	郵務勝青風	三比一
小友	海星勝民政	三比一
壯士最	一心勝健民乙	六比二
壯士處	滬湄勝精葷乙	六比三
壯士風	華南精勝西愛	六比五
青年青	桓光勝欽星	六比三
小友	健中勝秋陽	六比一
壯士最	華星勝强南海	四比一
壯士合	綠光南勝强南	五比三
壯士行	鐵隊勝燕翼	五比二

壯士行組、鐵隊趙光明、燕翼隊許德華、王正林、在比賽時、發生野蠻舉動、該會擬於今日開委員會、討論嚴懲辦法云、

滬西小球會昨賽結果

隊名	結果	裁判員
兆聲和日月星	三對三	朱才心
優零勝蜜勒	十對二	徐慶祺
羅芳F勝小良華	四對一	張彭年
羅芳L勝弟弟	一對○	樂權
嗚呼乙勝新舟	四對一	孫普福
友聲勝螢光	五對一	談國防
慶北勝鐵隊	一對○	樂權
華南勝良華C	一對○	鄭蓮坤
健華健勝進德中	四對三	徐繼達
羅芳勝偉光	十對八	鄭蓮坤
乘風勝進德習	五對三	孫普福
滬聲勝耀光	四對○	吳家邦
北友勝北星	七對二	徐慶祺
強光勝蓓蓓	二對○	黃錦章
益青勝路透	六對三	張志祥
進德局勝恒光	三對一	孫普福
志良勝滬星	六對三	金家標
明光勝孤軍	七對一	吳家邦
進德和健華華	三對二	張志和
鄭務勝商學M	一對○	樂權
恒心勝愛友	四對三	吳榮林
健童勝務光	五對四	徐天生
興華勝工學	五對四	朱守仁
彰聲勝螢光	一對○	曹楚雄
亞青勝騏驥	四對一	吳榮林
青隊勝商學S	十一對一	曹楚雄
敬祥勝江南	一對○	樂權
順記勝新藥	二對○	馬德林
紅綠勝鳥台	三對二	朱守仁

（附註）閘鄭隊、球員陸某於前日與偉光比賽時、對於裁判員語多侮辱、望以後改過爲盼云、

考試調味粉要點

一 鹽分是否輕微
二 顏色是否潔白
三 味感是否耐久
四 粉質是否輕鬆
五 反應是否中性

倘若購用 **味母** 保你 成績百分

夏季與霖雨乃大危險時期

●肺癆菌構造與「三那星」之醫治作用

奉贈三那星實驗報告書及肺病療養指導書

歷來一般醫家，因未明瞭肺結核菌之別具一種特殊性構造，以爲凡爲病菌，盡可以消毒之藥劑，用內服或注射之方法撲滅之，一如「六〇六」之注射於梅毒也，自柏格爾博士Dr. Berger苦心研究後，始發表肺結核菌有一種特殊之防禦力，爲抵抗一切外來藥力之攻擊，蓋肺結核菌體，係中性脂肪之內膜與抗酸性蠟質之外膜所構成，若非設法破壞其蠟質之防線及解除其脂肪性之武裝，則無由俘擒結核菌而置之死地，且結核菌侵入人體局部時，其四週卽被侵蝕，而形成頑強之結節，以阻碍血流之通過，致使注射或內服之一般消毒藥劑，無由越雷池一步，宛如特別戒嚴之禁區，藥力既無從接觸患部，則雖溺沉全身於藥池中，亦不能傷結核菌之毫髮，是故撲滅肺結核菌之唯一作戰方路，至少必須具下列兩種先決條件：

（一）凡藥能破壞結節，而直達患部者。

（二）又能剝奪或溶解其蠟質及脂肪性之內外膜者。

如此，姑能奏破關斬將之功，否則隔靴搔癢，彼結核菌，且在此兩種保障之下，竊笑人之莫余害也。因此，我普天下結核病者之大

肺癆病特效藥 三那星

殺癆菌　溶解臘質

恩師，柏格爾博士，百尺竿頭，再進一步，搜集動植礦物性之各種藥品，而苦心研究，期得一種有脫蠟作用，而藥性和平無毒者，孜孜數十年，不知統盡幾許腦汁，瀝盡幾許心血，以求最合理最有效之化學劑不已，終發見特殊動物之腸間膜腺壓縮汁中某一種有効成分，對於結核菌，有強力脫蠟之作用，乃卽將此新成分，作用於結核菌，則其結果，完全脫蠟，自此昔日東西各醫家，所視爲人工不能除去結核菌抗酸性之主張，完全推翻，誠前後千古醫學界一大疑問的肺結核治療法之新曙光也，於是二十世紀唯一無二之肺結核特效藥「三那星」SANOSIN遂據此新醫理新學說而產生，其功用，專治一二三期肺結核（肺癆）結核性肋膜炎，皮膚結核，骨結核，及其他各種結核症，凡曾行各種療法，不得見效者，一服「三那星」立奏不可思議之效力，萬試萬靈，故現下世界各國醫界，莫不以此新藥，奉爲治療結核病之無上聖品，在中國，業經國民政府中央衛生試驗所化驗，藥性和平，絕無任何禁忌及副作用，四時皆適，老幼咸宜，洵二十世紀最新發明之肺病大救星也。

嚴防假冒三那星

眞正三那星盒內英文說明書紙上均有美政府註册圓形凹凸硬印惠顧諸君開盒檢閱如未見有此印則請向購買處掉換萬勿被騙是幸如要發行檢查請將藥瓶藥盒藥片（小量）及說明書等一併寄來當[illegible]爲保存其向買商號之發票亦望擲下以備作爲證據爲荷

美商愛世開洋行科學部啓

上海四川路四百十六號（卽南京路四川路口） 電話一七〇三一號 各埠各大藥房均售

花旗銀行

本行對於活期，定期，及儲蓄存款。不論其爲中國或外國，流通之各種主要金銀錢幣，均可接受。利息概從優厚。

本行爲具有百年以上之可靠服務，並經事實證明，確爲實力雄厚之銀行。

上海分行：九江路四十一號

紀穆郎

田舍翁

這是某年夏天的事吧。這時候，我跟幾個朋友，在北郭外××書院避暑，晝間看書着棋，夜間幾個朋友划着一隻小艇，盪漾湖中，只見山高月小，繁星滿點湖中，錦鱗潑刺水面，清風徐來，涼爽宜人。朋友中有吹簫的，高歌的，此景此情，宛在目前，到了現在，那裏可以復得呢！

記得有一天傍晚，新雨初霽，山色猶如美人浴罷一般，湖畔捕魚蝦的人格外多。咱們也拿了釣竿在師古亭下釣魚。忽見一個少年，大袖布衣，手裏拿着一頂雨傘，緩步度橋而來，過了師古亭，逕到普濟寺裏去了。原來我們避暑的書院，跟普濟寺是貼鄰。寺裏有一個和尚，能做幾句詩，寫一手王字，又懂些拳術，跟我們是常常往來談天的。這時候，我們瞧見那少年走進寺裏去，不覺有些希罕。

後來因和尚介紹，方纔知道這少年姓穆，名耀楣，自號穆郎，是上海南洋公學的高材生。我們和他道一欽慕之意，他口吃，訥訥然若拙於言語一般。他對於國學，很有根柢，英語也很精，還能夠打幾套內家拳。但，外貌非常樸實，少年老成，似乎帶些士老兒氣，那裏知道是大學生呢。

暑假已滿，我們都到學校裏去，和穆郎別了幾個月，一向沒有晤面，不過常有信札來往吧了。我們畢業的次年，接得穆郎結婚的喜帖，約了幾個朋友，到他家裏去喫喜酒。這時，賀客盈門，有西裝的學生，有光頭的和尚，有科舉時代的遺老，光怪陸離，煞是好看。吾鄉習俗，結婚之夕，新郎新婦，並肩而坐，伴着賀客喝酒，名叫「賀郎」。穆郎異想天開，竟拉着幾個和尚來賀郎，並把「和尚賀郎」做了酒令的題目，硬令賀客做首詩，新娘來斟酒，這可謂別開生面的賀郎。現在大名鼎鼎的太虛和尚，便是當時賀客之一。

過了幾年，有一天，偶閱日報，突見穆郎在四川被某軍閥槍斃的消息，委實非常驚駭。原來穆郎從南洋公學畢業後，輾轉做了成都某女校的校長。據某軍閥宣布的罪狀，是：穆郎和某女生，在教室裏白晝宣淫。所以，便把他生生地槍斃了。

這是十年前的事吧？我至今還想着他呢！

第十八回 戚黨高攀逢迎斥小吏 雌威大作嘈雜惱夫人

於是滿臉放下笑容來道：剛才和我說話的，那是藍專員的秘書長裴則誠。他是我的胞姐夫，同我像親兄弟一樣。唯其是如此，頗有點老大哥的排場。若是在家裏，我是不受他這一套的。不過現在我要求他向藍專員去找一封八行，這就沒有法子，只好受他的指揮了。賈多才！我聽你說藍專員和你是親戚，現在這麼着秘書長是你親戚呢？介夫紅了臉道：大概賈先生沒有聽清楚。我原來，就說的秘書長是親戚。賈多才笑道：無論怎麼着，你也比我強。你看，我現在弄兩個甘肅逃難來的災民，當了親戚。他們說着話，走近了賈多才的房門口。那小月亮姑娘，也正自掀了一線門簾縫，要看看這迎接中央大員的熱鬧。聽了賈多才這種話，又是當了許多人的面，心裏委實不自在，立刻臉上慘白。所幸他還是藏身在門簾子裏的，不曾讓賈多才看見。張介夫也是心腸別有所在。賈多才的話，不怎麼留在心上。自己回到房裏去，關起房門來，磨墨展紙，行書帶草，寫了一封信，又把自己昨晚恭楷寫好的一封信，一齊用個大官封套着。（二一九九）

小石子

顏波光

一個朋友告訴我說：「小石子在從前本沒有什麼多大的用處，自水泥建築物流行以後，小石子就成了必需品了。」因此伊早有的等於廢物的一座石山，現在居然有人願出重價和伊訂立合同，組織了規模宏大的石礦公司，藉此貿利，這也許是伊夢想不到的罷？

一天朋友又很忠誠的告訴我伊幼時關於小石子的一樁艷聞，伊說：「在青年時代，因爲按捺不住青春的火焰，四處找對象。數月以後，和娜發生了甜蜜的愛，可是娜的家庭很頑固，不許伊跨出閨門，俗諺說得好，壓迫愈厲害，反動的爆發愈強。一日在伊後樓的窗下徘徊，不，徘徊不止一次了。這一天可算得是幸運的一日，正仰着頸子向樓窗凝睇，忽然呀的一聲，窗門開了。見機會一到，馬上把藏在袋中預寫就的情書取出來，要傳遞給伊。伊放下了一根絲綫把信箋吊上去了。以後只要隨便在地上拾取一塊小石子，向死上一擲，伊就會把窗子打開的，如此來鴻去雁，經過了一個寒暑，兩人千方百計的竟達到了結婚的目的，當時一個朋友送來一副喜聯，內有「石子姻緣」的嵌句。」

現在伊還常在朋友面前讚石子是伊的功臣，婚姻的促成，有四個字可以代表：「拋磚引玉，」伊的夫人芳名却有一個玉字呢。

點滴

▼吾們看見一個人，辦好一件事業，大多數須要經過數十年的歷程，才能發展。這種發展原因，一定從積成的經驗，多時的諳練上得來；現在政治人物，每每幾個月就有調動。要想收獲良好的結果，當然爲難。

▼人情薄如秋雲。是一句形容世態炎涼的話；其實人情，一定要比秋雲薄得多。

▼現在的人情最是變幻不測，夏天的雲，比任何時候的雲，來得會變。人情幻如夏雲。却是很好的譬喻。

▼現在不論做什麼事，都要講資格。其實有資格的人，不一定有才幹，有才幹的人，倘然沒有經驗；所做的事，仍舊須要等到有經驗的時候；才能做得好。（隱湖）

事有湊巧，在四五年之前，當我們全家正住在巴黎的時候，我母親以及伊的幾位年老的朋友，都曾試用過西方的染髮藥，於是我就決意把它們來介紹給太后；其時我真是太熱心了，竟不曾顧慮到萬一我所介紹的染髮藥也許並不能表顯什麼好的功效，我就難免要討一場沒趣了。

「我們已曾派過許多人出去找覓過，」太后恰巧向我感嘆道：「希望能夠覓到一種既不傷損頭髮，也不致染污頭皮的染髮藥，然而至今還不曾覓到，也許是永遠覓不到了！」

「奴才倒可以給太后找到這樣的一種染髮藥來！」我忍不住就這樣的自告奮勇起來。

伊老人家聽了，便微微一笑。

「想必總是你在那些西洋國裏瞧見的；本來西洋人是最靈巧不過的，他們所發明的東西，往往神奇得像仙法一樣。我彷彿也曾聽人家說過，他們有許多染髮的，可以隨着人的意思，染成各種顏色，不知道你所說的是那一種呢？」（三九九）

我的高利貸

栾英

我的朋友，他有一位鄰居，是放着高利貸爲生的。他的放債的種類，共有三種。第一種是十元以上的（普通最高以二十元爲度），每元每月取利息一角。借的時候，十元的，只給九元，預扣利息一月，但借據上，得寫借洋二十元，以備涉訟時，仍可本利無虧。第二種是五元左右的，起一個摺子，每月連利帶本，收洋一元。收滿十個月，便將摺取消，作爲本利清償。第三種是一元二元的戶頭，也是立着摺子。例如向他借洋一元的，每天在一定的時刻，他到來時，便得交付利息銅子十枚，於是他便在摺上截一個小印子，作爲這一天的利息，已經收訖。

借第一種債的，大致都是穿長衫的小職員，嫖賭得不濟了，向他借的。第二第三種的主顧，那幾乎完全是無知婦女和小販之類。他居然也用着四個跑街。借出一元，跑街得一角佣金。同時，他還有幾個同產弟兄，替他做打手，有賴債的，或是延付利息的，便由這幾個同產弟兄，去飽以老拳。好在打過之後，是不愁被打者不典妻鬻子而還債請客的。（行話叫做拉欒子。）

這個放高利債的，據說，在三年之前還是赤貧的。後來，他出着每月每元五分的利息，借了一百塊錢，混了三年，如今非但一百元已還清，每個月竟能收得一百二三十元的利息。他每天一清早起身，便忙着出去討利息，一直得到下午三四時回家。他說，再過九六年，可以不必再幹這買賣了。但是就是在目前，他的老婆，早已指上戴着金鋼鑽約指了。

新秋美點

憶秋

酷暑逝去，新秋蒞到，特介紹北式點數事，以作迎秋獻品。按其製法係傳自北平貴族，即北平糕餅舖亦無出售，倍覺名貴，以限於篇幅，擇製法較易風味較美者，介紹二種如下：

▼奶嫂餅 準備材料：麵粉一斤，白糖十二兩，胡桃肉半斤，白芝麻四兩，猪油一斤半，食鹽半調羹。準備器具：洋風爐或炭爐一只，趕麵杖一根，大杯一只，平底鐵鍋一只，（大小不拘）木模一只（以杉木雕成六角式之凹穴，大小如銀元，中鐫福字或壽字，可向小木作定製）材料與器具準備齊全後，先以麵粉入普通鐵鍋乾炒，炒至黃而不焦爲度，盛於大碗中待涼。另以胡桃肉去皮用刀切成細末，白芝麻食鹽，均各炒熟研細（以趕麵杖研之）與白糖一併和入炒熟之麵粉內，再以熬就之猪油，徐徐拌勻，搓成丸形作餡，（大小與木模中之凹穴相同）外包以與餛飩皮厚薄之麵皮（須用生麵粉，猪油開水各半和之）放入木模中略揿，拍出，再置於平底鐵鍋烤至兩面皆黃即告成功。味美可口，絕無過膩過甜之弊，誠秋令之應時隽品。

▼棗餅 準備材料：紅棗一斤半，米粉二斤，紅糖一斤，胡桃肉半斤，猪油半斤。準備器具：木模，蒸籠趕麵杖。材料器具備齊即可開始工作，米粉二斤用水約一飯碗調勻，再以紅棗煮熟去皮去核，與紅糖一併攪拌，捏成丸形，蒸後以趕麵杖滾壓之，即成棗餅之外皮，另以生猪油切成小方塊，胡桃肉去皮切成小片相拌作餡，再經過木模，上蒸籠隔水蒸半小時即可取食，味殊雋美，非市肆之任何甜品可望其項背也。以上兩種材料，均爲製餅八十只之量，倘欲多製或少製，可照此標準增減其材料。

▼藕餅 用新鮮塘藕之中段，去皮洗淨，作滿米籮內頻頻磨擦使成藕泥，與相等分量之米粉調和，加以白糖，再用猪油入鍋煎之即成，風味別饒，入口糯滑清馨，予嗜食成癖，每屆秋令，必囑家人製食，蓋取其味鮮美而製法簡易也。

無論急性慢性淋病服後三小時內立即見效

分售處：本埠南京路永安公司西藥部 或六馬路雲南路濟華堂藥房

淋病內服藥 哥那多登 Gonotodon

每盒一元

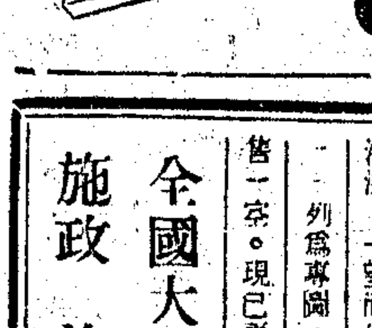

哥那多登爲美國最著名之藥廠發明歷經兩家及泌尿醫院長時期之試驗認爲世界治淋聖藥因其速服效之特效無與倫比凡罹伏深部之淋病更尿道服哥那多登立即痛減是八粒爲一盒重者不過三四盒卽可斷根實爲淋病敦靈請勿猶豫任受痛苦立即購服

總經售處 同仁西藥社啓

中國分省新圖

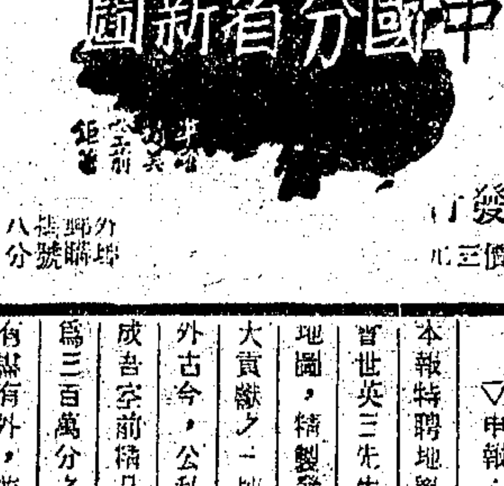

再版發行 每冊實價三元 外埠郵購加八分

爲地圖中最精確者

▽申報六十週年之重大貢獻△

本報特聘地學專家丁文江，翁文灝，曾世英三先生費三年之心力，編輯各省地圖，精製發行，作爲本報六十一週年紀念大貢獻之一種，三先生就積年收集之中外古今，公私觀測百餘種地圖，諸心參考以成書空前精品。該圖比例尺度，大多數爲三百萬分之一。除普通地圖所備有者外，並用色層表示高度。使山脈流深，一望而知，而政區，地形，交通，鑛產，氣候，語言，以及重要城市農戶分佈等，一一列爲專圖，共一厚冊。地名繪製之精，印刷之美，猶其餘事，出版未及一旬，即銷售一空。現已再版發行。

全國大中小各學校唯一地理參攷教本
施政 治事 著述 旅行 必購之圖本

上海申報館特種發行部 漢口路

申報畫報合訂本第一集（一至一百期）出版

每本定價三元 特價二元四角

用影寫版精印清晰無比內容廣博凡國內外時事風景等名貴照片搜羅無遺今特將一至百期蒐集合訂成册裝璜美觀便於庋藏適合各界人士隨時瀏覽用以增進閱歷陶養性情裝釘無多購者從速以免向隅

申報特種發行部發行

根治 痔瘡痔漏 不開刀！無痛苦！

特創最新療法根治痔瘡痔漏肛門裂瘻肛癰等症備有詳細診章函索即寄北四川路西首蓬路五六六號 上海痔瘡醫院啓

上海中國瘋病醫院

本院創辦廿餘年信譽昭著歷年由各省來院已經治愈者不知萬計專治各種風濕筋骨痠痛四肢麻木偏正頭痛神經錯亂文痴武癲猪羊癇瘋痰厥偏心口眼歪斜中風半肢瘋梅瘋肝瘋產後成瘋手足拘攣瘋癱瘋鶴膝瘋大腳瘋軟腳瘋新久瘋癱一切重大疑難瘋症均施特種澈底療法迅速痊愈除根……

新院址 愛文義路卡德路口 電話三六八〇三

又本院宗旨守科學立場人道主義概無秘方藥常情近因輒接外界來函詢問特此附啓諸希注意

上海婦女補習學校 招生

上海市教育局立案 中華職業教育社合辦

（旨趣）專爲成年失學婦女預備升學就業補習而設
（科設）國文科 算學科 刺繡科 鋼琴科 家事科 英文科 簿記科 縫紉科 日文科 打字科
（編制）初中高三級
（時間）晨午晚三班
（程度）初學至高中
（年齡）十五至二十
（校址）（總校）霞飛路華龍路 （分校）靜安寺膠州路
（電話）81280 30896
（章程）函索面取電話通知均可
（附告）可以住讀 歡迎參觀

萬國牙科醫院

上午專門

拔牙

包不痛不出血 每只一元

◀中國唯一▶ 拔牙專門醫書

（解決拔牙及牙科手術上一切之痛苦）。增訂重版（牙科注射學）每部五元預約三元寄費在內 預約十一月底截止明年三月出書 （無痛拔牙要訣）每部五角寄費在內存書無多欲購從速

院址 上海南京路大陸商場六樓五一三號 電話九四三三

上海女子補習學校 招生

上海市教育局登記 上海女子中學附設

（宗旨）專爲年長失學女子預備升學而就業設
（科設）國文 英文 算學 打字 音樂 刺繡 縫紉 烹飪 （任意選修）
（時間）初級全日教學中級高級與中學部同上均在上午
（資格）不限年齡不拘程度無須考試
（校址）上海斜橋製造局路上海女中
（電話）南市23537
（章程）函索即寄
（報名）即日起
（開學）八月廿六日
（附告）上海女中大光小學暨幼稚園同時招生兼收住宿

★肺癆病交秋之保衛

不便煎服

根治肺癆咳血聖藥

總發行所 上海西門唐家灣（西）仁德里 電話（南）四九四九號
北市分售處 南京路勞合路口德裕里七號
代製丸藥

當究衰病之軀。與天時氣候。具有密切關係。而尤以患肺病者爲甚。每以其氣血旣經兩斷。於日常安定生活。奄奄猶覺不勝。況加以外感之侵犯。宜乎愈增其病態矣。敝公司因鑒於此。不惜廣告費用。時時披露理論。以警告病家。現在秋令已屆。不論其轉熱轉涼。俱不利於氣血兩斷之軀。此際宜即服標本兼治之猛金革。俾肺部不受外來之侵犯。恢復其運行氣血之機能。以收根治之神效。▲根治各期肺療新久咳嗽吐血咯血痰中帶血乾咳失音氣喘多痰肺炎肺[illegible]胸悶骨痛潮熱盜汗乾血女療百日癆療遺補失眠等症▲經實業部登記中央衞生試驗所及上海國醫公會國醫學會各地中西醫院名醫實驗證書病家已除根謝函均刋載說明書中●說明書承索即寄●

申報醫藥周刊

（第一三八期）

虹橋療養院

本院為全市醫家服務歡迎蒞臨參觀指導

本院為開放性貧病家入院可自由延醫院章備索

虹橋路二百〇一號光華大學南首朝西　電話二九五六三

本刊廣告刊例

本刊只登全國新醫新藥廣告（其他廣告。概不接收。）定價每格（高四十字闊三十字）每次洋三十元。如蒙賜登。請與本館廣告部接洽。

本期目次

傷寒發揮五……余雲岫
血液循環的發明者哈佛……月祺
疾病常識問答……程瀚章
醫訟案抄跋……宋國賓
現代花柳病學通俗演講……陳牛白
耳鼻喉眼衛生常識……唐仁紹
止痛的醫學……李興

傷寒發揮五　（上）（太陽下）

余雲岫

傷寒論中最不可通者結胸也，其論結胸之原因也，曰：「病發於陽而反下之，熱入因作結胸……所以成結胸者，以下之太早故也」，又曰：「太陽病脈浮而動數……醫反下之，動數變遲，膈內拒痛，胃中空虛，客氣動膈，短氣躁煩，心中懊憹，陽氣內陷，心下因硬，則為結胸」，又曰：「傷寒五六日嘔而發熱者，柴胡湯證具，而以他藥下之……若心下滿而硬痛者，此為結胸也」，又曰：「太陽少陽併病而反下之成結胸」，此謂誤下，而成結胸也，又曰：「傷寒六七日，結胸熱實」，此謂不必誤，下而亦成結胸也，如成無已，註曰：「此不云下後，而云傷寒，六七日則是傳變之實熱也」，張兼善註曰：「早下結胸，是之常熱，實結胸非之變」，程郊倩傷寒後條辨曰：「結胸……不必誤下，始成傷寒，六七日有竟成結胸者」，汪苓友辨證廣註曰：「此言結胸證，亦有不因誤下而成者」，是皆以仲景此條為不因誤下而竟成結胸也，傷寒論又曰：「寒實結胸，無熱證者，與三物小陷胸湯白散亦可服」。宋板傷寒論此條下注云：「一云與三物小白散」。按註說是也，然亦衍小字，考玉函經及千金翼無陷胸湯，及亦可服六字，亦作「與三物白散」，與註所謂「一云」者，合醫宗金鑑，亦謂「三物小陷胸湯當是三物白散」，尤在涇貫珠集，亦曰：「小陷胸湯及亦可服七字疑衍」，龐安時總病論作「與三物白散」，其下註曰：「小陷胸者非也」，徐靈胎類方白散下注云：「按活人書云，與三物白散，無小陷胸湯，亦可用七字蓋，小陷胸寒劑，非無熱之所宜也」，玉函經乃傷寒論之別本，千金翼所載者，唐時之傷寒論也，朱奉議之活人書，龐安時之總病論，皆宋時之物，其所載當可據，故當從之。而傷寒論中更無大白散，故玉函千金翼小白散之小字亦衍文也，當從活人書總病論為是，此結胸亦非因早下而成，似與冷水潠灌有關。總上觀之傷寒論所說結胸之起原，多因傷寒早下，亦有無其他原因，自熱發生者，熱實結胸是也，亦有自冷發生者，寒實結胸是也。

其論結胸之證候也，曰：「按之痛寸脈浮關脈，沈名曰結胸也」，又曰：「結胸者項亦强如柔痙狀」，又曰：「結胸證其脈浮，大者不可下下之則死」，又曰：「結胸證悉具煩躁者亦死」，又曰：「太陽病脈浮，而動數……醫反下之，動數變遲，膈內拒痛，胃中空虛，客氣動膈，短氣躁煩，心中懊憹，陽氣內陷，心下因硬，則為結胸」，又曰：「結胸熱，實脈沈而緊，心下痛按之石硬」，又曰：「不大便五六日，舌上燥而渴，日晡所小有潮熱，從心下至少腹硬滿而痛不可近」，又曰：「小結胸病，正在心下，按之則痛脈浮滑」。總上諸證觀之，其言脈不可憑，蓋寸關非有兩截，浮則俱浮，沈則俱沉，非有寸浮關沉之脈也，其中「心下至少腹硬滿而痛不可近」及「心下痛按之石硬」，為其主證，凡傷寒因下之而得此證者，為腸穿孔性腹膜炎，其病最凶，故明理論曰：「傷寒惡結胸為甚」，傷寒廣要曰：「傷寒以結胸為惡證」，至於項强躁煩則侵入腦矣。故傷寒論曰：「躁煩者亦死」，尤在涇貫珠集曰：「頸項强而結胸之甚者」，此乃為穿孔性腹膜炎，而延為腦膜炎也，傷寒之腸穿孔，不必因誤下而生，亦有自己發生者，傷寒論所謂結胸熱實即此也，其寒實結胸及小結胸則為胃中障碍，而非穿孔性腹膜炎矣，又動數變遲，膈內拒痛，短氣躁煩，心中懊憹，則黃疸之前驅，證往往如此，頗有似於結胸。故曰：「陽氣內陷，心下因硬則為結胸」，謂有此種前驅證，再進一步而心下作硬者則為結胸也，其實傷寒發黃疸者往往有此仲景，見其不作結胸，而發黃疸也，故曰：「若不結胸……身必發黃」，此條實是黃疸證候，而仲景誤以為將作結胸也。蓋結胸為穿孔性腹膜炎，穿孔性腹膜炎脈必細數，故傷寒蘊要曰：「脈微細沈手足冷者皆難治也」，傷寒證治明條曰：「沈微細小者决難救矣」，而動數變遲實為黃疸之的證，以黃疸之脈多遲也，若穿孔性腹膜炎之脈變遲，則必進而成腦膜炎，或能如此，未有未成穿孔性腹膜炎之前，而脈先變遲也。

由原因證候兩者並勘，已知結胸之為穿孔性腹膜炎矣。穿孔性腹膜炎，惟用外科手術，滌盪穢汚，或有萬一回生之望，决非陷胸丸湯所能救治，其曰陷胸丸陷胸湯主之者，非治法也，且此病因下之而成，豈有再下而可愈之理，此吾所謂不可通也。

血液循環的發明者哈佛

月祺

——醫學故事之八——

古希臘與古羅馬自稱為自然哲學家的科學家，對於活着的身體的種種恆久的與不隨意的運動，當感到深切的興味。這些運動，一部分是他們從別人的身體方面看到的，一部分是他們在自己的身體方面覺知的。例如：呼吸時胸部加風箱樣兒的運動；他們彼此不相關聯的心臟跳動與脈搏；當皮膚破裂的時候，便有血液滲出來，或湧出來，好像皮膚本身滿貯血液似的。在腹部，他們也知感種種內部器官的運動，如腸的痙攣蠕與動，食物的移降等等。

這些客觀而明確的事實，當然是需要解釋的。對於當時的自然哲學家們，唯一可能方法是解剖動物的屍體。為了宗教的與社會的顧忌與拘束，他們不能考察人的屍體。他們又不能在解剖動物身體的時候使動物繼續活着，藉以察看各器官的真實活動狀況。所謂實驗生理學，當時還不知道是什麼一回事。因此，他們從沒有生命的器官的解剖推論出來的有生命的器官的活動方式，多數是錯誤的。

在所有這些運動中，使他們最感興味的，是心臟與肺的運動，以及這些運動和血液的關係。從動物解剖，他們容易看出：在胸部與腹部中間，有一層橫隔膜隔離着；從身體進出的空氣，一是經過肺部的；心臟緊附於肺。他們不明瞭吸入的空氣與呼出的空氣的化學的變換，假定肺的功用，如扇一般冷却過熱的血液。在靜脈管和右部心臟中，恒見黑色的血液；但在動管中，他們看到的完全是空氣。因此他們設想：靜脈管把從肺部得來的血液運動至各部分組織，動脈管把從肺部得來的空氣運至各部分組織。

蓋冷Galen設想：心臟是體熱的資源，而血液則是助熱的燃料，他對自己提出一個問題，就是：為什麼心臟右部與左部的血液會有不同的顏色與密度？他的解答是完全從想像得來的，他假定：血液因穿過介於左右心室之間的隔膜上的細孔而給濾淨。他當然看不見這些細孔，但他說，你雖然看不見皮膚的細孔，却知道汗液從皮膚的細孔滲出。

這些關於血液循環的錯誤的意見，流行至數百年之久。使真正的血液循環的學理得以確定，乃是哈佛William Harvey的功績。他的發見，是現代醫學與現代生物學的重要的基礎之一。在把握血液是循環全身的這個見解以後，人們纔能夠推想：血液把從消化組織得來的滋養物，及從肺得來的氧氣，運至各部分組織，又把廢物與毒物運至腎臟，預備排出體外。

心臟推動血液這學理的確定，是很緩慢的。中世紀的權威的醫學界，都盲從蓋冷的學說。哈佛首先認知：血液由心臟推動而成一種循環全身的運動；他曾說：「我察看動物的跳動的心臟，起初設想心臟的運動只有上帝纔能理解，因為心臟的收縮和擴張這麼急速，至於我一時看不出這收縮與擴張在什麼時候發生。」可是，他終於指示出來：（一）正在心臟收縮的同一瞬間。動脈管也跳動一次；（二）當動脈管破裂的時候，心臟收縮一次血液便迸出一次；（三）病人臨終的當兒，心臟停止跳動，脈搏也同時停止。他的結論是這樣：血管分二組，輸血離心的是動脈，輸血入心的是靜脈；紫色靜脈的血進入心臟右部，經過肺部，因新鮮空氣的作用變成鮮紅的血液，回至心臟左部，由動脈管輸至身體各部分。至於血液怎樣從動脈管走到靜脈管這個問題，須遲至九年後馬爾畢西Malpighi發明微血管——聯絡小動脈管與小靜脈管的纖細的血管——的時候纔告解決。

證明循環學說的第一有力的證據，是全身血液的貯量。根據實驗，心臟每跳動一次，排血四分之一盎斯。照此計算，在半小時中間，心臟收縮一千次，就須排血十磅五盎斯；但全身的血量，平均僅七盎斯半；要是血液非循環的話，那就無法解決心臟排出血的量怎樣會超過全身血量這個問題了。

疾病常識問答

程瀚章

（六十五）急性限局性腹膜炎（Acute Circumscribed Peritonitis）

問　什麼叫做急性限局性腹膜炎？

答　這是急性腹膜炎的一種，病患部限局於腹膜的一局部而形成腫瘤或膿瘍的。

問　腹部所現的病狀，和急性廣泛性腹膜炎，有何區別？

答　腹部病狀，也和廣泛性的相同；但疼痛和壓痛，限局一處而就在該處構成腫瘤的起濁音和波動。

問　病人全身所現的病狀，和急性廣泛性腹膜炎，有何區別？

答　全身症狀，也很像急性廣泛性腹膜炎；可是程度較輕，大都發不整熱像弛張熱。

問　急性限局性腹膜炎的經過情形怎樣？

信誼長命牌精品

維他賜保命注射劑及丸劑

賜保命注射劑　健神補血注射劑

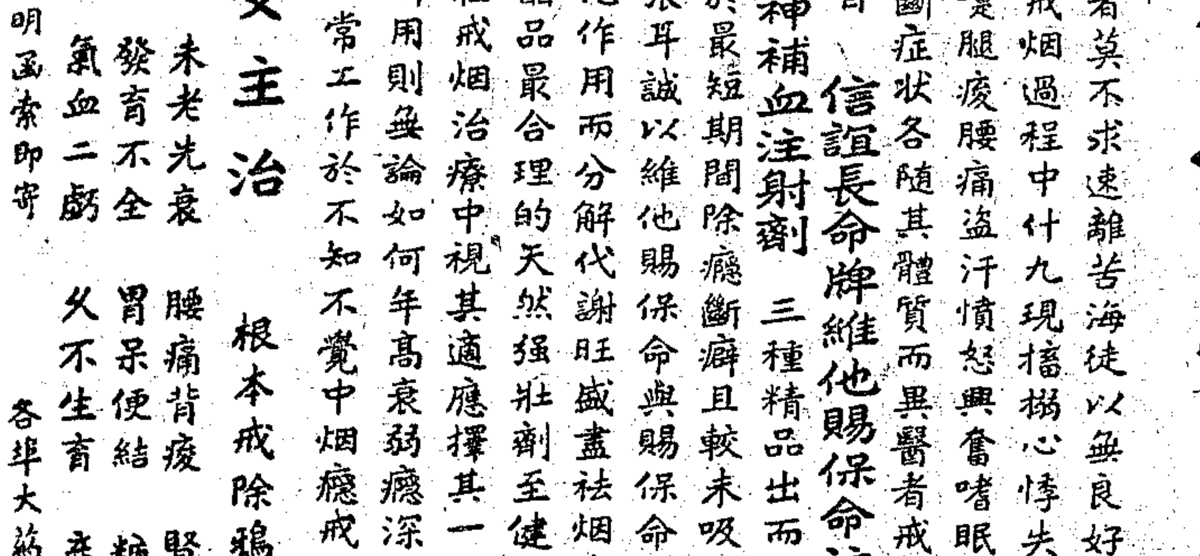

解决戒煙痛苦之聖劑

有鴉片烟癮者莫不求速離苦海徒以無良好之戒烟聖劑致心長氣短躊躇難决蓋在戒烟過程中什九現搐搦心悸失眠遺精陽萎早洩走陰疲軟健忘呵欠噴嚏腿痠腰痛盜汗憤怒興奮嗜眠下痢脫肛尿意頻數精神不安等所謂禁斷症狀各隨其體質而異醫者戒者咸感困難於是談虎色變視為畏途也自　信誼長命牌維他賜保命注射劑及丸劑　賜保命注射劑　健神補血注射劑　三種精品出而問世則一切戒烟痛苦均得解决非惟能於最短期間除癮斷癖且較未吸烟時更為强壯斯臨床實驗之詔示非誇張耳誠以維他賜保命與賜保命能中和已與細胞結合之毒質又以其氧化作用而分解代謝旺盛盡祛烟毒排泄体外原屬最新科學進步中之結晶品最合理的天然强壯劑至健神補血注射劑亦為滋補聖劑以此三者在戒烟治療中視其適應擇其一二同時兼施當得滿意之功效如能三者併用則無論如何年高衰弱癮深量巨之吸烟者莫不在安全舒適狀態下照常工作於不知不覺中烟癮戒絕体質康强矣

男女主治　根本戒除鴉片及一切麻醉毒品

神經衰弱　未老先衰　腰痛背痠　腎虧遺精　腦弱失眠
肺病貧血　發育不全　胃呆便結　糖尿軟骨　白帶宮冷
經水不調　氣血二虧　久不生育　產後病後　奶水不足

詳細說明函索即寄　各埠大藥房均有出售

總發行所　上海[illegible]　信誼化學製藥廠監製

果能克淋

黃色素製劑　●注射藥液　●內服片劑

藥房均售

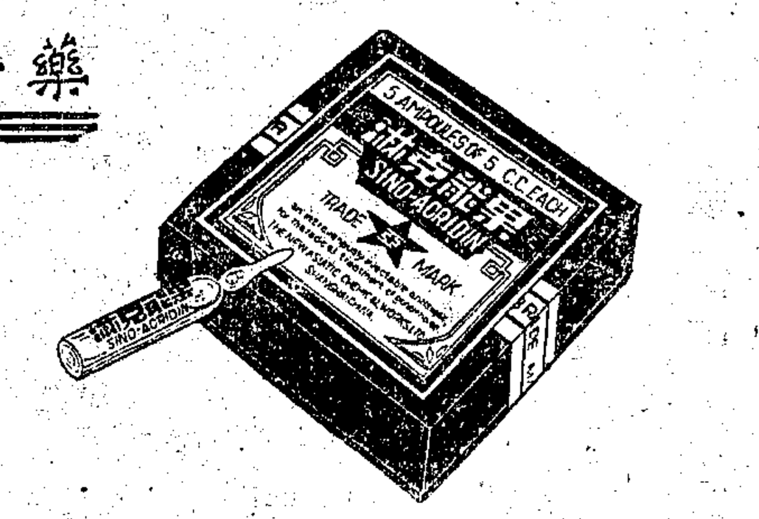

Sino-Acridin

黃色素具强大之殺滅淋菌功效，已為中外各國新藥界所證實。

果能克淋為科學方法製造之黃色素製劑，用後尿道中排出强力之殺菌色素，注射內服，均具同效。不論急慢性淋濁，均可使用，凡用他種方法治療而不能奏效時，望即改用本品，定可得滿意之效果。

上海新閘路一千零九十五號　新亞藥廠發行

注射有五%一%二%五公撮與十公撮各種包裝　內服每管二十片裝每瓶六十片裝

NO. 52

醫師欄

中江醫院特設戒煙專科
院長劉之綱醫師 電話三八三〇一號
本院開設念年，素以科學方法，戒除阿片紅丸等癖，照常工作，毫無痛苦，住院走戒，均聽其便，近因戒煙者多，特設專科，包戒斷癮，戒法新穎，取費低廉，戒斷後，并給證明書，以免官廳檢查，院址法租界霞飛路馬浪路口

中國肺病院
本院現與國化療養院合併營業，在本市眞茹區購地二十餘畝興工建築，預定本年終第一期工事告竣後遷往，茲在未遷之前，一切門診仍舊，每日四至六時，星期日休息，住院臨時新增帶病戒煙
院址上海法租界西愛咸斯路三七〇號 電話七一四五一

上海婦科醫院（粵門）
院長婦產科專家鳳宗文醫師 分婦科產科兩部 聘女醫師三人助診接產備養病室 院址法租界西新橋街寧波路口 電話八三三五一五

產科婦科 醫學博士蘇記之 女醫師張銳士
診所跑馬廳路馬立師新邨三十六號 時間上午十時至十二時 下午三時至五時 電話三三一一一

齒科學士林鑑賢
診所法租界八仙橋青年會對面聚興誠銀行樓上 時間上午九時至十二時 下午二時至六時 星期日下午停診 電話八一九六〇

謝筠壽醫師
診所愛文義路派克路平和里十九號 電話三五二四四 科目內外皮膚花柳 編性病指迷副本每本貳角 淋病眞相每本四角 肺病預防療養敎則上下兩集貳元四角 在診所發售

西湖療養院
杭州裏西湖七十七號大禮堂電影院右邊轉灣上山 電話三三七六 章程備索 主任醫師厂任生

留德女醫博士陳志方
診所英租界勞合路八十一號太和大樓 門診下午三時至六時 餘時出診 科目婦科女產科花柳科專家

柏林大學醫學博士 耳鼻喉眼專科醫師 唐仁緒
時間下午二時至六時 餘時出診 診所靜安寺路（馬霍路西）同益里二號 電話三一七二八

西湖肺病療養院
本院病室背山面湖，樹木茂盛，氣候涼爽，設備完善，應用現代最新療法，縮短療養期間，取費低廉，章程函索附郵四分，院址杭州裏西湖智果寺內

醫師胡嘉言
（科目）內科肺癆（診所）同孚路新華里十八號（電話）三五四三五（時間）上午十一時半至一時 下午四至六時 現爲優待中等階級起見，特發行常年健康券，每券十元，門診憑券免費，章程備索

醫師朱亞雄
科目 內科婦人科小兒科兼治皮膚花柳科 地址 西摩路福煦路口華德大藥房 時間 下午三時至六時 電話 診所三三〇四六 住宅三〇六一九

醫師余雲岫
診所 海寧路北山西路口 時間 門診下午一點至四點 出診上午九點至十二點 下午四點至六點 科目 內科 電話四二八七〇

醫師王完白 遷移通告
上午十至十二時半仍在四馬路中西大藥房 電話九四〇二〇 下午四至六時移設南京路西藏路東首利濟大藥房 電話九四五六三 住宅遷居愚園路蛛郵二十四號

醫師汪企張
診所（一）法租界寧波路廿八號（二）西愛咸斯路三七〇中國肺病院 時間 上午九時至十一時在寧波路 下午一時至六時在中國肺病院 科目 內科 肺癆 電話 診所八〇五七八 病院七一四五一

瞿紹衡醫師
遷移法租界薩坡賽路59號生生醫院 聘有產科女醫多人並設備各等 專治婦人經血不調赤白帶下不孕症血崩症平產難產小產一切疑難雜病 及戒煙等 診時上午九至十二 下午二至五 急症隨時 電話八三六五五

丁名全婦產科醫學博士
門診下午一時至四時 診所愛文義路小沙渡路口上海婦孺產科醫院 電話三三六五七

美國醫學博士 眼耳鼻喉科 林世熙
門診上午十至十二時在霞飛路六一三號 下午三至六時在南京路大陸商場四百二十號 電話九一一一三

漢堡大學醫學博士 婦產科專門女醫師 吳曼青
（診所）福煦路三六三號（門診）下午三至六時（分診所）北四川路八四七號蓬路北首（門診）下午一至三時 星期停診（電話）83091

專門眼科 黃實存醫師
新法根治沙眼 驗光配鏡 門診九—十二，三—六，出診十二—三，六—八 南京路勞合路口 電話九五九二二

朱仰高研究所
檢驗血液梅毒等等 地址靜安寺路跑馬廳小菜場前面 電話三三七六六

婦產兒科 熊德華 慕良 女醫師
診所成都路白克路口五一五弄修德新村十二號 電話三六四六六

皮膚花柳科 泌尿器外科 沈恭
診時上午九時至十一時 下午三時至六時 地址成都路白克路修德新邨 電話三〇四五〇

醫師陳謨
診所（一）甘肅路北四川路（二）霞飛路外國墳山東首（三）北四川路公益坊口 時間上午北四川路 下午霞飛路 科目小兒專科 電話（一）七四二八六（二）八〇九四四（三）四三〇六一

陳謨化驗所
所長陳謨 主任技師藤野 技師可麥斯 Chen Moo H. Fujino Maxholm 材料收集處（前同）電話（一）七四二八六（二）八〇九四四（三）四三〇六一

留英醫學博士周振禹
▲診所時間▼上午九時至一時在北四川路永樂坊候診 電話四〇五九三五五七 ▲下午二時至六時在南京路大陸商場四〇八號候診 ▲科目 內科肺癆婦孺諸症

哺乳科 小兒科 蔣保康醫師
住址福煦路念吾新村十號 時間上午十時至下午二時 餘時出診

小兒科醫院
院長留日東京帝國大學小兒科專家 門診上午九至十二時 出診下午一至三時 院址呂班路蒲斐德路北首 電話八二二七三

孫孝寬醫師 寬民醫院
設施病房手術室及理科治療室 內外科 小兒科 性病科 門診上午九至十二時 下午二至五時 星期下午停診

張瑞君女醫師
專門婦科產科 太陽燈治療免費 門診下午二時至五時（診所）南京路六一九號大慶里口 電話九二八九六（住宅）江灣東路

問：腹膜膿瘍發生的部位，比較重要的是什麼？（前接）

答：在病的經過中，若能吸收，就得治愈；若病勢遷延日子太久，就起全身衰弱，虛脫而死。或形成膿瘍。有的成瘢痕愈着和硬結；有的腹膜穿孔而起敗血症。

問：腹膜膿瘍發生的部位，比較重要的是什麼？

答：生在隔膜下的膿瘍，比較的重要。因爲若向右方擴充，使右肝葉，膽道，蚓突，或右腎續發膿瘍；若向左方侵犯，續發胃和十二指腸，左肝葉，脾，胰，左腎，或心囊等的膿瘍。

問：急性限局性腹膜炎的病狀怎樣？

答：發病急性或潛行性，以惡寒戰慄開始，有腹部限局的疼痛和壓痛。該疼痛部或肋骨弓領域的皮膚腫脹，有時胸廓下部或肋間腔擴張。膈膜的運動減少；所以肺下界呼吸時不移動。

問：急性限局性腹膜炎，診斷的時候，應當和那幾種疾病相區別？

答：應當行直腸或陰道檢查，和姙娠子宮充滿的膀胱或鼓腸相區別。又應當和膿胸，膿氣胸，肝膿瘍，胞蟲，腎周圍膿瘍等相區別。

問：急性限局性腹膜炎的治療方法，最好是怎樣？

答：最好早期行外科手術使排膿液。

問：怎樣看護病人？

答：使病人絕對安靜平臥，腹部用冰囊或溫罨法。

問：內服用什麼藥品？

答：無非用止痛的藥品爲主。對於嘔吐用哥羅仿水，可卡因洗胃。吃逆時用阿託品注射。腸麻痺時，用Physostigmin Eumydrin, Atropin等水洗腸。

問：心力衰弱或虛脫時，用些什麼藥品？

答：用樟腦劑，咖啡因，卡地佐爾等的注射。或用生理食鹽水林格爾氏液，洛克氏液等再加千倍腎上腺素液（一公撮）行靜脈內注射。（完）

醫訟彙抄跋

宋國賓

余編輯醫訟彙抄既竣，乃徘徊於一室之中，俯而思，仰而索，終乃作而起曰：醫病之訟案，如此其多也，其背景如此其複雜也，夫去其果者必先弭其因，止其流者必先塞其源，將欲息刁風而寧醫業之醫病糾紛，安可不洞知其因果，而思所以預防之道乎？請本此旨，一略陳之：

因者何，背景是也。醫訟之背景，不止一端也。約而分之，則有四焉：自律師之制度興，而人民始得享有法益上之權利，律師之舞文弄法之官吏，遂向之不能恣其所爲而無所顧忌矣！雖然，法者治人之工具，而用法者則存乎其人，律師者操法律以爲業者也，賢明者固可以公正廉潔，以保障人權爲目的矣，而以營業之故，不惜出以煽動離間之手腕，以遂其私者亦未嘗絕無之，於是社會之訟案日多，而醫者遂首居其衝焉！此其一。張釋之曰：「廷尉持天下之平」，今之法院，古所謂廷尉也。夫民有不平，斯訴於法，判有不當，斯即於冤，欲其無冤，其在於法官之審愼受理乎？今法官之於醫案，始則不問被控者是否爲正式醫師，而輕於受理，既則偏聽病家感情作用之訟辭，而忽視醫學上之根據，判決之文既難服人心，而上訴之舉遂牽連不絕，此其二。聞家者操輿論之權威，足以轉移社會之視聽者也，今乃於醫案之發生，每操有聞必錄之態度，不待其是非之大明，而即爲不實之記載，因此而減低醫界之令譽，與社會之同情，此其三。抑又聞之：「木必先腐而後虫生，國必自伐而後人伐」，從訟之原因，一也，醫界內部之不團結亦其一也，夫合則力聚，分則勢散，故自有醫派，權利之爭以起，而團結之力日微，醫界之意氣而假手於他人以傾軋異派之同道者，內部如是，其又奚言，此其四，綜此四端，可云背景，若其豫防訟案之道，消滅冤獄之方，則又有數焉，請進而言之：

夫醫學爲至專門之科學，病人之不治，死于醫也，死于病也，非專家不能判也，法官雖熟于法律之條文，而不嫻於醫理，故受理之際，必須函請正式醫團作公正之鑑定，以爲判決時之根據，而同時又須施以尸體之剖驗，以求事實之天明，法官不得存一毫武斷之態度于其間也。雖然，鑑定矣！剖驗矣，而法官仍孤行其意，則如之何？此陪審之制度與冤獄之賠償所以必須實現也。夫有專家法醫之陪審，而後法官始不至越權，審問始皆中肯綮，有冤獄之賠償，而後病家始不敢輕於誣告，法官始不敢任意判刑，鑑定也；剖驗也；陪審也；賠償也；四者逐步實現，其于醫病之糾紛，或可消弭于萬一乎，至于團體方面則必須團結，而不可輕受人以可乘之機，個人方面則必須提防而不可稍涉疏忽，此則該本書之同道當自知之，而不待余之贅贅也。廿四年九月一日宋國賓跋

現代花柳病學通俗演講（十五）

陳生白（編述）　殷木强（校正）

第三編　軟性下疳

軟性下疳之發生部位：主在陰部。如男子之冠狀溝，包皮內板或尖端，龜頭，陰莖繫帶，外尿道口，陰莖皮膚及陰囊。女子之後連合（陰門與肛門中間部），外尿道口，陰道入口，子宮外口及陰唇等部。軟性下疳以發生部位之不同。而症狀亦稍異。今列舉如次：

A男子之在陰莖繫帶部者　其繫帶時被爛斷。或爛其四傍，只賸橋形之緊帶。此種下疳。容易併發橫痃。

B在包皮內板者　則浮腫著明。膿汁易于瀦留。有如嵌頓包皮。此時龜頭每被損害。而致全部包皮及龜頭之壞死。

C初起即在龜頭者　症狀較輕。但亦有內侵陰莖海綿體而成壞疽而脫落者。

D在龜頭部者　沿龜頭作環狀蔓延。每致外尿道口之潰爛者有之。

E在女子之陰唇及陰門者　亦往往作繞面的蔓延。

F在陰門之大前庭腺者　初爲硬結。後成潰瘍。以火山口樣之外觀爲其特徵。

G在小陰唇與陰核者　浮腫著明。滴如發於男子之包皮內板。

H在陰道內者　以其爲多層扁平上皮之組織。故不易侵犯。如有之。必在下部或內方。

軟性下疳之經過。普通每自二三週至七八週而全愈。但遇下疳之陸續新生時。則經過綦長。

丙。診斷及豫後　軟性下疳之診斷。依短促之潛伏期，特有之潰瘍狀態等可知之。至於鑑別診斷。則與徽毒之硬性下疳。已詳述於第一編中。與徽毒之陰部丘疹，疱疹之不破潰，及陽性華氏血淸反應等可區別之。至與其他病症相鑑別。在洞悉各病之特有症狀及特殊反應者。自如庖丁解牛而游刃有餘也。

軟性下疳之預後。一般佳良。但在蛇行性蔓延及侵蝕性或壞疽性變化時。治療後殘留器質的缺損。或則發生敗血症或大出血而死者。亦有之。

耳鼻喉眼衛生常識（六十一）

淚囊膿瘍

唐仁濟

淚囊膿瘍，又名急性淚囊炎。或名淚囊蜂窩織炎。起因多由慢性淚囊炎轉變而來。因爲在患慢性淚囊炎的時候。牠的粘膜。容易損傷。以致細菌易得侵入組織的機會。而發生膿瘍。此外梅毒性骨膜炎及腺病性骨膜炎。亦可誘發淚囊部的蜂窩織炎。本病的症候。頗爲顯明。當牠發病的起始。即覺淚囊部的劇痛。皮膚發赤腫脹。劇烈的時候。並可發生結膜，眼瞼，或顏面半部的浮腫。患者發熱。夜不安眠。如是經過兩三日。淚囊部的皮膚。轉爲黃色。於是自己破壞。排出多量的膿液。此時疼痛頓然停止。腫脹亦即漸次消失。破壞的創口。常可變爲瘻孔。時時流出膿樣的液體。後則轉爲漿液樣。終則變爲水樣的液體。此時稱爲淚囊瘻。瘻管並不一定生在淚囊部。亦可生在牠的附近處。有時瘻管雖已閉鎖。而淚鼻管依舊仍未疏通。以致不免再發生很多。有時瘻管終身存在。而由瘻孔常常流出漿液樣或水樣的液體亦不少。

淚囊膿瘍的治療方針。第一，當速治慢性淚囊炎。勿使誘發本病。第二，在皮膚未會破壞的時候。應當設法排出淚囊所蓄積的液體。第三，如若疼痛劇烈而皮膚業已變爲黃色的時候。是即已經化膿的明證。此時可在淚囊的前壁施行切開。排出膿液。第四，設使淚囊瘻爲時已久。或者難於治愈。則須用摘出法摘出淚囊。方爲上策。

止痛的醫學（廿九）

李興

▲生產痛

婦人臨盆時是免不了要受些痛苦。生產痛是一種生理作用。平產約歷半日至一日半之久不等。第一次生產的疼痛較多些。至於爲什麼生產要痛，平常人多是不十分明白。痛的由來是子宮一陣一陣的收縮。胎兒的頭在產前比產道直徑大，所以必須有一陣一陣的收縮，才能將胎兒的頭擠小，使合於產道之大小。胎兒頭的幾道長骨節原來是活動的，由子宮一陣一陣的收縮，漸逼漸緊，頭之大塊骨於長骨節處便疊起，於是頭之直徑也減小了。產道不是一直道，子宮收縮作用頭頸也曲折順產道而下行。頭必須達到一定的位置，否則爲難產。

這完全是一種生理作用，由子宮收縮（即痛）胎兒頭縮小，再經產道頭達到一定位置，子宮頸口也漸隨之放大，直至各種作用都達到一定限度，胎兒頭被迫出產道，其次胎身隨出胎兒就完全生出。胎兒落地後的停數分鐘至二十餘分鐘一陣較平和性的痛又起，直到胎盤排出生產痛就告一段落。

難產不但是痛，並且有時還有性命危險。不甚嚴重的難產，產婦多受些痛苦，然後可以安然度過。至於絕對的難產，非施行特別手術，必定母子兩傷。

原始人類男女都過的是粗野生活，全身肌肉都充分發育健全有力。一遇生產肌肉收縮有力自如，於短時間之內生產就可完畢，並沒有特別痛苦。現在南美洲的紅印第安人，他們所過的仍是太古生活，這些婦女生產都很容易。就是我國鄉間種田的婦女生產，也不算得什麼特別事。生產較難痛苦較多的是現在過舒適生活的。他們的肌肉發育的很不健全，並且也不活動，所以生產不大容易。

風濕痛病外用新藥 薩婆律軟膏
本藥「薩婆律」係化學有機結合，用於關節風寒濕痺，皮膚，又無刺激副作用之虞，尤富滲透性，極易吸收入內，有特別之功效。製爲軟膏外用，塗擦患處，見功甚速，既不制服，故風濕骨痛，風濕肌肉痛，神經痛（俗稱氣痛）及其他一切疼痛性，均甚效。每錫管售國幣七角。
上海福康西藥店製 總經理上海南市虹橋西藥房 代售處各大藥房

國產祛痰鎮咳劑 撲咳他勁 等藥
痰之爲物，無論是液是膿，總宜祛之使出。撲咳他勁係國產植物製劑，有強心之功，無麻醉性，小兒服之，尤爲相宜。法可爾糖漿每大瓶七角，每小瓶四角。「撲咳他勁藥片」每一百片售國幣一元。福康西藥店出品

法國皮隆氏九一四
梅毒聖藥
靜脈注射
迅速穩妥
莫與比倫
請認明法國第一老牌皮隆氏九一四

NOVARSENOBENZOL "BILLON"
各大藥房均有出售

黃金大戲院
今夜特煩演拿手好戲
麒麟童 華慧麟 韓信 續集

申報緊要分類廣告

徵求

欲投資小規模印刷事業者注意
茲有法租界某小印刷所係去年新創，因該號東無暇兼顧，決意出盤，如欲投資者，請即函致本埠郵政信箱第四四一號約期面洽

傳授醫學
確保成功 各界研究 一律免費 切實傳授 ▲上海戈登路B二八號

家庭職業

贈 謀生指導

一本萬利 家庭工業
華美公司啓 上海郵政信箱一七六號

贈 錦囊

贈 口吃妙法
矯口吃法

美國自來水筆

敬送 哮喘斷根驗方

敬送 遺精早洩腎腦病方

敬送 肺癆腎病指南

聲明
協議解除婚約

啓事

遺失
存款單據被焚作廢聲明

無錫存戶遺失存摺聲明

廣生行啓事

閩侯縣政府 福建省會公安局 福建省會工務局 福建省立醫院籌備處 通告

江蘇上海第一特區地方法院第三七九九號公告

上海第一特區地方法院公告 第3111號
聲請執管薛淦生遺產

歐美著名 標準自來水金筆 重要啟事

犧牲十萬枝 敬請試用 歡迎比較 貨價不值 包退還洋

本行對於信用向極重視，故獨家經理之歐美各國名廠各種出品，均須經過數次嚴格審查，方能運銷，不肯輕易將劣貨欺人，本行營業得有今日之繁盛，非偶然也。最新運到歐美著名標準14K金筆尖自來水筆，甲乙兩種式樣，美觀堅固，耐用完全，有空管吸水力極強，筆尖光滑，書寫如意，永無漏水之虞，原價每枝甲種十二元，乙種六元，今為普及起見，特別犧牲十萬枝，甲種每枝祇售洋二元，乙種每枝祇售洋一元，減低售價，歡迎試用，比較如認為貨價不值，可以原件退還，本行洋以一般投機之品一試，味同嚼蠟，劣品絕對不同，誠恐外界不明，以偽亂真，切勿混珠，千萬注意為幸。▲外埠函購另加寄費二角，郵票十足通用。

▲中國獨家經理 上海賚遜洋行 上海法租界太平橋菜市路口三讓坊內八號新建三層洋房（十七，十八路無軌電車直達門口）電話八四三六四

新豐洋行 專營代客買賣中外各國有價證券及物品期貨 總行 上海外灘沙遜大廈 分行 紐約 小呂宋 香港

適合新生活標準 方東唯一大公寓

上海 德鄰公寓

高尚 經濟 幽靜 舒適

大小房間四百餘個 內部設備精美整潔

小住 包月 任客自便

地址 北四川路崇明路口 郵政總局北首 電話 四二三七七 轉接各部

法國製 RHODINE 洛定

止痛 退熱 家用良藥

活定兩便儲蓄存款

有活期存款之便利 享定期存款之利益

每戶至少存洋五十元，至多存洋五千元，其利率視存期長短而定。以三個月為第一級，表列如左：

甲級存滿一個月未滿三個月	週息五厘計算
乙級存滿三個月未滿六個月	週息六厘計算
丙級存滿六個月未滿九個月	週息六厘半計算
丁級存滿九個月未滿十二個月	週息七厘計算
戊級存滿十二個月未滿十五個月	週息八厘計算
己級存滿十五個月未滿十八個月	週息九厘計算
庚級存滿十八個月	週息一分計算

詳章備索

通易信託公司儲蓄部

上海北京路 北平西交民巷 杭州清泰路 蘇州觀前街承德里

國信銀行 儲蓄部

會計獨立 責任無限

庫券本息存款

利息最高一分二厘四毫

既免保管收取之煩，復得優厚利息之益，而保管，代收，各種手續，皆一律免費代理，置有庫券者，祈各注意焉。

章程備索

地址 上海漢口路四二二號 電話九二三九六（轉接各部）

經濟旬刊

每逢星期一日出版 第一百三十八期

典當業之滿當期限問題

宓君伏

我國典當業滿當期限，據民國二十年內政部發表之調查。上海等十五市典當業滿當期限統計如下：三個月滿當者，青島三十三家。六個月滿當者，廣州五十四家。八個月滿當者，廣州三家。（編者按：原表共計作六二家，未知孰是）一年滿當者，廣州一三九家，廈門五家，瀋陽五〇家，營口九家，安東一二家，成都二五家。共計二四〇家。十三個月滿當者，青島二家。十八個月滿當者上海四八家，南京八家，天津一三家，杭州一九家，寧波十家，瀋陽五家，安東二家，成都一二家，重慶九家，共計一二六家。（原文作一三〇家，未知孰誤，編者又按。）兩年為滿者，北平一〇五家，天津一二家，廣州五家，廈門六家，濟南五家，共計一三三家。

江蘇等十六省典當業滿當期限統計表

期限	四十日	五月	六月	八月	十月	十二月	十三月	十四月	十五月	十六月	十八月	二十月	廿四月	廿六月	廿七月	三十月	卅六月
江蘇											一四三		四				
浙江											一六九	三	九	一	三	一	
江西						六			一								
湖北			四	二		一				一							
湖南						四		三									
廣東						三				五			二三	一			三六
貴州						八	一								三		
河北				六	一	二〇			一	四	六	七	二九				五
山東											四		四				
遼寧	四	六		一		六五					三						
吉林							二三			二三							
熱河						四											
察哈爾					一	一											
寧夏			二			一〇											
青海			七九	二〇	四	八五	三	八			三		三				
新疆																	
合計	四	六	八五	二九	六	[illegible]	[illegible]	[illegible]	二	[illegible]	[illegible]	一〇	[illegible]	二	[illegible]	一	[illegible]

據上表，除青島典當滿當期限三個月，及遼寧四十日，為日人所設者外。我國典當滿當期限，最短六個月，最長三年。而以十二個月，十三個月，十八個月，二十四個月為最普遍，計上海等十五市調查之六百五十四家典當中，滿當期限之百分比如下表：

期限	家數	占調查當總數	期限	家數	占調查當總數
十二月	二四〇	三六·七%弱	廿四月	一三三	二〇 %強
十八月	一三〇	二〇 %弱	合計	五〇三	七六·九%強

又江蘇省等十六省所調查之一千二百八十一家典當中，滿當期限之百分比如下表：

期限	家數	占調查當總數	期限	家數	占調查當總數
十二月	四五五	三五·五%強	廿四月	一〇二	八%弱
十三月	一六九	一三%強	合計	九六三	七五·二%強
十八月	二三七	一八·五%強			

其中可注意者：即以十二個月為滿當之家數，就此次調查所得，占最多數。省市合計共五九五家。如將十三個月添入，共計八百六十四家，占省市所調查典當總數（一千九百三十五家）百分之四四·七弱，約及半數。十八個月為滿之家數，省市合計共三百六十七家，占省市所調查典當總數百分之一八·九強。廿四個月為滿之家數，省市合計共二百三十五家，占省市所調查典當總數百分之一二·一強。

其次可注意者：即都市典當之滿期，常較農村典當為短。蓋農民春季押款，到秋收方有款贖還。如本年秋季收獲不佳，延至次年秋季再贖。其回贖能力，受季節限制。都市典當之當戶，則多為小工商業者或貧苦市民，其收入並無季節關係，隨當隨贖。都市典當，與農村典當，在此一點上，性質根本不同。兩者滿當期限，自須依其性質，分別規定。就上舉調查：上海等十五市典當期限，以十二個月為滿者，占調查家數百分之三六·七。農村典當滿當期限，以十二個月為滿者，佔百分之二七·七。前者百分數顯然較後者為高。又都市滿當期限，最長二十四個月。而農村滿當期限，有長至三十六個月者。

各省典當業單行法規，對於滿當期限之規定，與上述實際情形，略有出入。茲摘錄民國二十三年，作者調查各省典業單行法規中關於滿當期限之規定，如下表：

地名	典當	押（或質）
江蘇	十二個月 六個月（再保留）	八個月
上海	十八個月	
浙江	十八個月	
安徽	十八個月	
湖北武陽	六個月	
湖南	十個月	七個月
福建	二十個月	
廣東	（當）三年（按）二年	一年下則六個月
雲南昆明	十一個月	
山東	十三個月	
青島	十三個月	
陝西	二十個月	
熱河	十一個月	十個月
貴州	（當）二十七個月（典）十三個月	（質）十二個月（押）十個月
山西	六個月	
廣西	十二個月	
河北	十八個月	

據上表，各省市典業單行法規，對於滿當期間之規定，雖與實際情形，略有出入。但除小押外，大體均在十二個月以上，有長至三年者。此項滿當期間，是否適當，須視典當與當戶兩方之利害關係，及當物種類而定。茲先列舉各重要國家典當之滿當期限，以資參證：

各主要國家營利典當之滿當期限表

國名	滿當期限
英國	一年零七日
美國	十二個月至十八個月（各州不同此係根據標準典業規則草案所擬者）
德國	半年至一年
日本	普通四個月至六個月

各主要國家公益典當之滿當期限表

國名	滿當期限
法國	普通一年
意國	六個月
比利時	一年
德國	普通半年至一年
奧國	一年
日本	四個月
美國伊利諾州	一年

根據上列兩表，可知各國典當，無論私營，公營，普通滿當期限，均為一年，與我國情形，大致相彷也。

論我國之滿當期限，究以幾個月為宜？茲就各方面，加以探討：

第一，從當戶方面着想 典當法規中之所以規定滿當之最短期限者，原為保護當戶而設，與規定最高利率之用意相同。蓋當戶雖與典當在表面上立於對等地位，自由交易。但實際上當戶因需款迫切，及經濟力量薄弱之故，與典當較，常處於不利地位。故國家立法，有保護弱者之必要。滿當期限過短，則贖取之機會減少，當戶之損失甚大。試以日本為例：日本於明治三十九年時，東京市滿當期限，普通為八個月，滿貨當本與放款總額之比例，為百分之七。其後滿當期限，漸次縮短。此種比例，亦逐漸增加。至大正二年，滿當期限，通常為四個月至六個月，滿貨當本與放款總額之比例，增至百分之十二。故日本公益典當法第八條規定：「滿當期限，從質契約成立之日起，不得少於四個月。如有規定滿當期限，不滿四個月者，應改為四個月。」上舉條文，有強制性質，為規定滿當期限過短保護當戶利益之典型法規。但滿當期限過長，利息與時俱增，致當戶無力贖取，於當戶亦不利也。

第二，從典業方面着想：滿當期限，以縮短較為有利。蓋（甲）當物保存時間既短，式樣尚未過時，脫售較易。（乙）於短期內，收回放款，再供運用，資金周轉活潑。（丙）如當物係商品或農產物時，價格變動較少，不致受意外損失。但典當營業之目的，在徵取利息，而不在滿貨處分時之利得。況當此滿貨處分，極為困難之時，典當更竭力設法減少滿貨。滿當期限過促，滿貨自多。故不僅於當戶為不利，亦非典當之所願也。

第三，從歷史上演進觀察 商業行為，因社會經濟關係，漸趨複雜，而日求敏捷。金融機關，為商業之中心。故商業銀行放款，均以短期為主。我國典當，雖以供給消費資金及農村放款為主，然放款期限，亦有逐漸縮短之勢。例如湖北典當，在清季期限為十六個月，至民國十六年，改為十二個月，現在武陽，又縮短至六個月。又日本典當期限，在德川時代，為十二個月。明治初年，為八個月。現在則縮短為四個月至六個月，演進之跡，歷然可觀。我國典當，一般人心理，以十八個月滿期居多數者，但據上述調查，則知十二個月滿期，已較十八個月更為普遍矣。

總合上述各點，滿當期限過長，不僅於當戶及典業兩方，均感不利；且與現代之社會經濟關係，亦不一致。是從理論上言：十八個月以上之滿當期間，有縮短之必要。再就事實而論：各國多數，以十二個月為滿期。我國各地，現行慣習，及各省市單行法規，亦以十二個月滿期者居最多數。故今後我國典當滿當期間，宜確定以十二個月為標準，再視地方情形，（如都市與農村不同）當物種類，（如農產品應視季節而定，摩登女服變動太速期限應特行縮短）斟酌定之。

嚴防仿冒

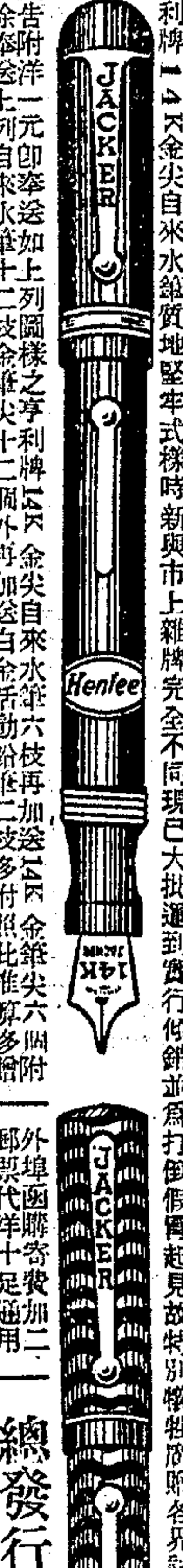

奉送亨利牌14K金尖自來水筆 憑此廣告附洋一元即贈六枝 加贈14K金筆尖六個分文不取

剪此廣告附洋一元即奉送如上列圖樣之亨利牌14K金尖自來水筆六枝，再加送14K金筆尖六個外，再加送白金活動鉛筆二枝，多附照此推算多贈。亨利牌14K金尖自來水筆，質地堅牢，式樣時新，與市上雜牌完全不同，現已大批運到，實行傾銷，並為打倒假冒起見，故特別犧牲，廣贈各界試用。

外埠函購寄費加二角，郵票代洋十足通用。

總發行所 上海南京路四川路西首慈昌里七十號 科達公司

美國棉業計劃的失策（續）

增椿

各製造國生產的增加，除美國外，早由消費方面的數字，可以證明。下表所示，係世界棉紡織業聯合會所報告的世界棉花消費數額。（單位千包絨花除外）：

世界棉花消費表

逐年七月三十一日	美國	印度	埃及	其他	總計	七月底世界存棉
一九二八	一五·四〇七	四·七三三	九七七	四·五五四	二五·五四一	七·六〇八
一九二九	一五·〇七六	五·一七六	九八九	四·六三九	二五·八八〇	七·五五九
一九三〇	一三·〇二五	六·〇八七	九一七	五·一六三	二五·一九二	八·八二五
一九三一	一〇·九〇一	五·八六三	八五三	四·八一四	二二·四三一	一〇·九〇六
一九三二	一二·三一六	四·六八八	九八〇	四·二二五	二二·二〇九	一二·一〇四
一九三三	一四·一七〇	四·二三〇	九三四	五·〇九八	二四·四三二	一二·五四七
一九三四	一三·五三九	四·七七〇	一·一〇八	五·六七七	二五·〇九四	九·九六九
一月三十一日止之六個月數字						
一九三四	六·四七九	二·二六三	四八一	二·五五三	一一·七七六	
一九三五	五·四三一	二·八〇七	五一〇	三·三五九	一二·一〇七	

×德國不在內，因無該項報告可資參考。

據上表觀之，可知世界消費其他各種棉花，似有增加。而美棉的消費，在過去兩年實有減少。一九三五年一月三十一日止之六個月，仍有同樣趨勢。即美國減少一·〇二八，〇〇〇包，而其他種棉則增加一·四四八，〇〇〇包的需要。現將近年來各國消費美棉的分配列表於後：

逐年七月卅一日	美國	日本	英國	中國
一九二八年	六、五三三	一、〇八六	一、四九九	二九七
一九二九年	六、一〇六	一、二〇〇	一、二九〇	二九九
一九三〇年	五、八二一	一、〇九九	一、四七四	二九二
一九三一年	五、〇九九	九三三	九二一	三九三
一九三二年	四、七四七	一、五六三	一、二四三	八六三
一九三三年	六、〇〇三	一、七一三	一、四〇〇	七四八
一九三四年	五、一五四	一、六八一	一、四六一	四一七

根據上表所示，可知美棉的種植者幾完全依賴着出口，在一九三二年與一九三四年之間，日本對於美棉的消費特增。這是由於日本對印棉消費由一·六九七·〇〇〇包減至一·二二四·〇〇〇包的緣故。不過從美國方面觀之，則又為日本生絲係紡織纖維中的最重要者。但從歐戰以後，其消費量之增加實少於其他三項紡織纖維。可從下表中知之。

世界產量（單位百萬包）

種類	一九〇九至一九一三年平均	一九三〇至一九三四年平均	增加之百分比
棉花	二一·六二三	二三·三〇〇	一〇·〇〇
美毛	三·〇六六	三·七二〇	二二·〇〇
絲	〇六五	一〇〇	八六·〇〇
人造絲	一九	三九九	二·〇〇〇·〇〇

上列各項紡織纖維中，當推人造絲一項，過去皆有急劇的進展。在過去一年，世界產量總數，已達七九一百萬包。此種新興紡織纖維的成功，一半由於品質的進步，一半由於大規模製造家，運用其獎勵政策，使顧客減輕成本所致。故其結果，人造絲已侵佔棉花，絲，及羊毛等原有的市場了。因的棉價提高，實間接造成人造絲等取其地位而代之。此後棉價雖或因各國生產物的增加而低落，但生產重行分配的過程，尚需相當時日。果真如此，則美國是否願意失其重要的出口事業，這是一個疑問。據吾人所知，美國政府雖與各國政府磋商一國際間的限制棉花生產計劃。但不論何國對於此種不自然的限制，皆不約而同的加以拒絕。且亟望有以分潤美國減少生產後的餘利。所以今後美國如過祇用限制方法來提高棉價，這是很少有成效的一種政策！（完）

介紹新刊

中國農村經濟資料續編

馮和法先生研究農村經濟，能從各地農村狀況，蒐集探討，所謂腳踏實地，不尚空論，與時下之好高騖遠者迥異，前曾將其平時所搜集者公諸同好，名曰「中國農村經濟資料」，初編出版，備受各方歡迎，不數月，即告再版，茲馮君復將經年之精力，收集最新材料百餘種，編成「續編」一部，材料較初編精湛，編制方法亦較前新穎，如初編以地域為分類標準，續編則以問題分類，便於查閱不少，全書一千數百頁，現正發售特價預約，合購初續編兩本，祇售四元，（原價八元八角）單購續編一本，祇售二元（原價四元，）本月底截止，外埠以發信日期為準，酌加郵費，樣本備索，預約處上海四馬路黎明書局及各埠特約經售處。

商業新聞

金融

星期日洋市穩定

昨為星期日，銀行例假，致銀洋市面更覺穩定，各種收解亦照例停止，洋拆市價，早午仍開一角半，未見稍更，劃頭方面，亦因例假停止交易，故無行情，拆票交易，早市轉賬三百五十餘萬，新交易二十餘萬，午市無聞，小總會中交易四千五百餘萬，錢莊方面，以月終將屆，故並不因銀行休業而略受影響，洋公單收解反較平時為多，計有四千五百餘萬，各路匯款五十餘萬，洋押款取贖三十餘萬，客路來源二十萬，去胃十萬，此外交易，咸在停頓中，至於輔幣方面，行市雖略有出入，然為數甚微，大勢固亦穩定也，江南小洋，早市改小五角，做八百三十二元五角，做出交易二千角，午市依然回上，仍開八百三十三元，結果與前市同，做出交易三千角，廣東小洋，早市加六角，開七百三十八元六角，午市又加三角，改為七百三十八元九角，故結果較前市略好九角，做出交易，早市十二萬五千角，午市五萬角，銅元較前短五百文，為三百四十四千五百文，交易數額四萬一千三百四十串文，合代價洋一萬二千元，

	早市	午市
洋拆	一角五分	同
江南	八百三十二元五角	八百三十三元
廣東	七百三十八元六角	七百三十八元九角
拆兌	一千三百二十三角九分	一千三百五十二角三
銅元	三百四十四千五百文	同
衣牌	三千四百四十五文	同
角坯	二百五十四文	同
貼水	九十文	同

甬莊收回放款問題

滬埠各銀行錢莊代甬莊發放之長期款，為數甚巨，約計不下三千餘萬，現在甬埠市面發生風潮，擬大部份收回，以資維持，故各有函催滬埠代理莊家，設法收回，然上海亦受種種影響，難如願以償，各節詳情曾誌日前本報，茲聞該業中人言，此項長期，雖距還期尚有一月餘，然留光荏苒，轉瞬即屆，設不未雨綢繆，屆期勢難整理，爰經金融界領袖當局，擬於最近期內，討論解決辦法，其最困難之焦點，厥為各業商號，今年因錢莊無力放款，人人皆感支絀，焉有餘力能償宿債，且此項長期，都半係上年或上屆轉賬之款，對於新放款，簡直不及十之一二，倘取嚴厲手續，勢有總崩潰之虞，若取執中辦法，則甬莊恐難滿意，究能如何解決，姑俟該業當局集議後，再行續誌，

證券

上週債市平穩如恒

—全週起伏祇有一元—

上週間八月十九日至二十四日華商證券交易所為八月份期貨最後之一週，四盤交易雖已恢復，而買賣方面切無向榮氣象，各幫進出，四十八號出籠頗多，但趨勢緩而不急，加以一般散戶進胃極濃，良以目下政局自汪院長復職後，政潮已得圓滿解決，羅斯他日來華後多少必予吾國經濟以供獻，人心方面頗為堅昂，套利交易，頻有發現，故市況始終平穩如恒，全週起伏最巨差額祇有一元之週顧，普通均祇牛元升沉，全週市價結果，近漲遠跌，為數亦祇牛元左右耳，趨勢前途，以樣面情形論似欲轉小，但人氣則頗堅穩，似不致引起跌風耳，成交總額共八千七百七十七萬五千元，茲將一週高低結果，列表比較如左（單位元成交單位百元）

債別	最高價	星期	最低價	星期	較上週	成交數
一八關八月	三一·一〇	六	三〇·七〇	一	漲〇·〇五	一、五〇〇
編遣八月	三六·一五	六	三五·八〇	五	又〇·二五	三、〇〇〇
編遣九月	三五·七五	二	三五·三〇	五	又〇·一〇	九、七〇〇
裁兵八月	六九·七五	六	六八·九〇	一	又〇·三五	一三、七〇〇
裁兵九月	七〇·四五	二	六九·六〇	五	跌〇·一五	二七、五〇〇
一九關八月	三七·四〇	二	三七·二〇	五	漲〇·二〇	一三、四〇〇
一九關九月	三六·八〇	二	三六·五〇	五	平	九、六〇〇
一九善八月	四三·六〇	六	四三·二五	一	漲〇·五五	一三、二〇〇
一九善九月	四三·一五	二	四一·〇五	五	又〇·〇五	八、六五〇
廿捲八月	四六·〇五	二	四五·二五	五	又〇·一五	三三、六五〇
廿捲九月	四五·五五	二	四四·七五	五	跌〇·一五	一八、四五〇
廿關八月	四六·〇〇	六	四五·一五	五	漲〇·四五	二一、五五〇
廿關九月	四五·六〇	二	四四·九五	五	跌〇·〇五	一二、一五〇
廿統八月	五〇·三〇	三	四九·六五	五	平	四〇、七五〇
廿統九月	四九·九〇	二	四九·一五	五	跌〇·三五	三九、三五〇
廿鹽八月	五一·五〇	二	五〇·七五	五	漲〇·三五	五三、六五〇
廿鹽九月	五一·一五	二	五〇·三〇	五	跌〇·三五	五三、六〇〇
金短八月	七一·三五	六	七〇·三五	五	漲〇·六〇	四九、六〇〇
金短九月	七一·八〇	二	七〇·八〇	五	跌〇·〇五	六〇、〇五〇
二三關八月	五四·七〇	六	五三·六〇	五	漲〇·四五	五〇、三〇〇
二三關九月	五四·〇〇	二	五三·三五	五	跌〇·一〇	五三、七五〇
二四關八月	六二·九五	二	六二·〇五	五	又〇·六〇	二一、四〇〇
二四關九月	六二·三〇	一	六一·二五	五	又〇·七五	三一、〇〇〇
正六八月	六五·五〇	六	六四·五〇	五	漲〇·四〇	二四、六五〇
正六九月	六四·三〇	一	六三·三五	五	跌〇·三〇	四四、六〇〇
九六八月	一〇·四〇	二	一〇·二〇	一	又〇·〇五	一七、五五〇
九六九月	一〇·五五	三	一〇·三五	五	又〇·一五	六三、三五〇
金長八月	四九·八〇	六	四九·二〇	一	漲〇·一〇	六、五五〇
總計						八七〇、三五〇

美公用股有大批出售

新豐洋行報告，昨（二十四日）紐約股市，價格低落，專家意見以為根據韋勒雷朋公用事業案大多數之公用證券公司勢將解散，故公用股有大批傾出，近收盤時賣氣愈濃，延及其他部份，洋多爭先脫售，價遂逐步下降，小交易所股票參差帶疲，債市亦小，半日成交一百十二萬股，茲將道瓊斯指數列左，

	八月廿三	八月廿四	上落
三十種實業	一二六·九三	一二五·九三	跌一·〇〇
二十種鐵道	三六·〇八	三五·四〇	跌〇·六八
二十種公用	二六·四〇	二五·〇七	跌一·三三
四十種債券	九六·二四	九六·一三	跌〇·一一
十一種物品	五三·六八	……	……

紗花

南方及遠東套賣 美棉再跌廿五磅音

昨美棉開盤，各月跌九至十三磅音，交易活動，多頭了結，套頭賣出，紐奧崙、南方、及遠東，均因依照九分借款，市價尚難站定，一致拋售，同業及補空為本日最佳之買主，未意棉農在目前情形，將起反動，此項政策足使棉農堅決主張囤積也，後以南方參議員力主一角二分借款，當戶稍有顧慮，收盤平疲，計現貨跌二十五磅音，期貨跌二十一至二十五磅音，英棉現貨跌三點，期貨跌一點，印棉市況不振，計平果爾跌一·七五羅比，奧姆辣跌二·五羅比，白羅溪跌二·二五羅比，原電錄左，（二十四日電）

美棉		比上日	合國幣	英棉		比上日	合國幣
十	一〇·四四	跌二四	三〇·五〇	現	六·二〇	跌三	三九·八〇
十二	一〇·二四	二三	三〇·三〇	八	五·九七	平	三八·〇〇
一	一〇·二五	二五	三〇·三〇	九	五·八三	平	三七·三〇
三	一〇·三四	二五	三〇·三〇	十	五·七三	一	三六·八〇
五	一〇·三八	二一	三〇·三〇	十一	五·六三	一	三六·〇〇
七	一〇·三八	二一	三〇·三〇	十二	五·六〇	一	三五·九〇
現	一〇·八五	二五	三一·四〇				
平果爾	一二七·二五	跌一·七五	一八·五〇				
奧姆辣	一七一·五〇	二·五〇	二五·四〇				
白羅溪 四五月期	一九二·五〇	二·二五	二八·〇〇				

又據孟買電、二十六日四五月期白羅溪花之開盤預測、為一百九十四羅比、較上日收盤漲一·五羅比、

上海各棧存棉又減

▲八月二十三日調查

花名	本週量	比上屆	
湖北細絨	四、八〇二件	減	一、七二六件
靈寶花	五九、二二三件	減	六、四四七件
天津花	一、一〇〇件	減	四〇四件
木架花	五、五二六件	減	一一四件
下沙花	八〇件		

上週紗交登賬價格

標準棉紗反手二十支金雞（反手十支代用）

	週一	週二	週三	週四	週五	週六
八月	一七五	一七三	一七三	一七一	一六八	一六七
九月	一七四	一七三	一七二	一七一	一六八	一六七
十月	一七四	一七三	一七二	一七〇	一六九	一六七
十一月	一七四	一七三	一七二	一七〇	一六九	一六七
十二月	一七四	一七三	一七二	一七〇	一六九	一六七
一月	一七四	一七三	一七二	一七〇	一六九	一六七

標準棉花（國產細絨紡二十支棉紗原料為準）

	週一	週二	週三	週四	週五	週六
八月	三六·〇	三六·〇	三五·五	三五·五	三五·〇	三五·〇
十月	三三·〇	三三·〇	三三·〇	三三·〇	三三·〇	三二·五
十一月	三三·〇	三三·〇	三三·〇	三三·〇	三三·〇	三二·五
十二月	三三·〇	三三·〇	三三·〇	三三·〇	三三·〇	三二·五

太倉花	五三〇包	
九江花	一〇〇包	
通州花	二、六〇〇包	減 三、六〇〇包
餘姚花	三、六二二包	增 一、六二二包

糖市

潮糖登記又生阻礙

依然不能出口

潮糖登記事解決、仍可照常出口電訊、早傳各埠、故申市聞訊、去電探辦者頗不乏人、乃昨據汕頭電云、潮糖登記、又生阻礙、依然未允出口、如再延長不決、則申存潮青、勢必回漲、升沉關鍵、當決於是矣、

本市洋糖增少減多

（八月二十四日止）

貨別	本屆量	比七屆	
粗砂白	七七、〇九三	減	一九、六六四
又小包	一九、三三三	無增減	
荷赤	三三、一五三	增	三、六八六
中砂白	九〇四	減	一、三〇〇
古巴赤	一、八〇〇	增	二〇〇
太車白	二、一〇〇	增	四〇〇

共計一二三、九八五包、此外尚有西太古棧存雜糖二一、四三零包、

糧食

河下米類跌不已

（滬南）昨日各幫來源十三號、（貨共二千餘石）、本街銷塲既久不振、包胃亦祇青島幫辦三百來包、故售方雖有千能、際此秋令酷炎、見新日多之時、不免亦出於跌價之一途、因是物賤尤卑、市態愈弄愈衰、而是一種不可挽回之局面、逐日常此下風、致各厚粳及薄稻昨又落一二角不等、至於杜洋尖因近花色一類、加以昨市到貨見之、未見下跌、惟東新粳仍跌一角、陰變元悉無市、

常帮白粳	一〇·〇〇至九·〇〇	泗涇頂特	一〇·〇〇
同里特粳	九·一〇至九·一〇	楓涇晚稻	八·五五至八·七〇
同里蘆尖	八·三五	嘉善晚稻	八·七〇至八·六〇
同里羊尖	八·九〇	西塘晚稻	八·七〇至八·六〇
蘇州白粳	九·九〇	練塘晚稻	八·六〇至八·五五
北坼白粳	九·三五至九·二五	松江頂特	九·八〇
平望白粳	九·〇〇	松頂特包	九·六五
黎里白粳	九·一〇至九·〇〇	松特別	九·五〇至九·二五
張堰早稻	九·一五至九·一〇	松冲特	九·四〇至九·三〇
松隱早稻	九·一〇	松大市	九·三〇至九·二五
葉榭早特	九·一五	中關	八·二五至八·二五
泉來顧特	九·七〇	中機東新	八·六〇
青角特包	九·七〇	黃稻晚稻	九·四〇至九·三〇
青頂特	九·六〇至九·七〇	閔行晚稻	九·五〇
青另頂特	九·八〇		

（滬北）昨日河下各路來源念餘號、市上各貨去化、白粳早市平淡、後因內地店胃及四鄉略動、市形高料疲近角、中次定局、東新粳到貨續有、零銷平常、市價小一二角、早稻零胃不化、價小一二角、薄稻小尺外、新參尖與小到不多、消亦淡弱、價疲一角零、新客尖車運雖不旺、去路亦不佳、價又小數分至近角、白元轉挺一些、其餘各貨無甚上落、

▲常特白粳 殷海和一三·一 邵興男一二·六 徐根海一二·五 沈 泰一二·四 李根福一〇·六 顧桂生一〇·四 石大大一〇·三 ▲江陰白粳 陳大同一〇·六 亦有廠一〇·四 ▲無錫白粳 毛文記一〇·九 振新綸一〇·七 林太和一〇·六 李紀高一〇·五 李根泉一〇·二 毋永寶一〇·二 鄧銀壽九·二 周仁泉一〇·九

▲蘇州白粳 同泰義一一·二 ▲崑山白粳 朱阿坤一〇·三 ▲和橋白粳 堵生川九·七 談生林九·六 丁洪根九·三 ▲蕩浦早稻 協和九·一 日新九·〇 ▲巴城白粳 呂月芳一〇·一 ▲角直白粳 張金州九·二 ▲木瀆白粳 楊福培九·二 ▲青浦尖 叙順德八·六 朱恒豐八·五

▲青浦薄稻 叙順德一一·二 ▲新鎮湖稻 正大一一·〇 石浦湖粳一一·〇 ▲禾新團尖 丁夫根一一·〇 石根和八·三 ▲金壇白元 周阿友八·四 尹長順八·〇 尤子英七·七 ▲漕橋白粳 同和張一〇·三 ▲望亭白粳 陳懋寶八·五 ▲常州白粳 張嘉生一〇·五 ▲宜興白粳 協興盛九·四

自由談

閒適與頹廢
江寄萍

我們如果留心每朝每代的文藝的情形，便可以推測出國家的興亡來，這不是迷信，乃是實情，因為文藝大抵是屬於民間的，無論是文章，無論是詩歌，以代表大衆的語言的居多數，所以看它的詩歌，看它的文章，便可以推測出國勢如何來。初唐的詩人的作品，沒有一個不是氣魄雄偉的。楊炯的詩：「雪暗凋旗畫，風多雜鼓聲，寧為百夫長，勝作一書生。」駱賓王的詩：「滿月臨弓影，連星入劍端。不學燕丹客，空歌易水寒。」都大有憤發為雄的氣慨。等到經過若干年之後，這種氣慨消磨淨盡了。剩下來的便是些閒情逸致，頹廢的享樂，和輕微的別恨離愁相思苦，人們彷彿都提不起精神來，都像是病剛好，軟綿綿的沒有氣力，這彷彿是時代逼迫着他們這樣作。這也不能怪這時代我們的文人不爭氣，是時代的環境使然，不僅現在，那朝代都是一樣。我們看晚宋時代的作品：

「華館相望接使星，長淮南北已休兵，便須買酒催行樂，更覓何時是太平！」──宋吳則禮詩。

這種情形是否同現在一樣？人們所耽求的只是苟延殘喘的安逸，關在象牙之塔裏，滿看不見社會國家是怎樣的情形，不，也許是看得見的，但總有一種「管不了這許多」的心情，於是只可以暫時享樂。「滿船買了洞庭橘，雪色新裁白苧衫，喚得吳姬同一醉，春風相送到江南。」（吳則禮詩）這真是公子哥兒的行徑。一般人是這樣享樂，一般人却又想離開人間，離開這世界，作一個逃世的隱士。「尋得桃源好避秦，桃紅又是一年春，花飛莫遣隨流水，怕有漁郎來問津。」那時代是可以逃避現實的，這時代是逃避不了的，如果我們這樣，只有等着惡魔張大了嘴將我吞嚥了。我們的閒適也沒有多少時候，這象牙之塔是沒有日子的居住了。我們張開眼睛看：

「草舍離宮轉夕暉，孤雲飄泊復何依，山河風景元無異，城郭人民半已非……」──（文天祥詩）

多少人在這時已沒有家了，沒有自由，沒有了一切，我們還在這裏東一個閒適，西一個閒適，這真是夠太「那個」了！

比特麗斯會見記
曹聚仁

「愛情的大神在這時便突然下降，他來時氣象的莊嚴，實使我現在還不敢回想」。──但丁新生

沿阿爾諾河邊上，我和比特麗斯（Beatrice）緩緩地一步一步走去，一同下了小船。她穿着橄欖色的樸素的紗衣，和樹林樸籬草原的彩色相調和；她的影子照在水波裏，彷彿天上倒映下來的明霞。她默默不語，她凝視着我，那無比的秀媚的眼睛。委琪爾，他回到林拔住所去了；比特麗斯伴着我波向阿爾諾河的對岸──地上的天堂。

在夾着的槐樹下，我們蹚着她一同走。知了在槐樹上嘶鳴着，顯得這境地格外幽靜，可以聽到我們倆的呼吸。

「她是神，她是大自然的主宰，她是知慧和美麗的大融和。」我想。

我彷彿看見她的周圍有無數無數的天使圍繞着，唱着歌，散着花朵。假使我是塵土，我心甘意願地讓她踐踏。

「剛才回去的那個是誰？他和你從那兒來？他回到那裏去？」她問。

「他，委琪爾，詩人，也是哲學家。他說依着你的意旨，看顧着我的運命。我們周歷過地獄的附層，我們在地獄之門上看見「進到這裏來的，所有的希望都棄絕了」的文句。現在，委琪爾，他回到那陰鬱的老地方去了。」

「一，我看見你總是一副憂鬱的嘴臉，不也有值得浮上微笑的時候？」

「B，微笑？我現在是浮上微笑了，在你的跟前。從前我相信黎明期總該不遠了，朝陽一出來，我們可以過愉樂的日子了。我現在知道目前正在漫漫的長夜，北極光偶或透了起來，而前仍是這麼漆黑，沒有一綫光明」

「在黑暗中走，也沒幾個同行的淘伴嗎？」

「記得當初同行的也有一羣人，大家都很年青，相信自己在黑暗裏能夠睜開眼看，相信摸索摸索，總可以走出這黑暗的圈子的。沒有多久，淘伴們有的逃回去了，有的在陷阱裏倒下去，永遠不看見了；還有的坐在那里等待天明。我是這樣孤獨，沒有淘伴，永遠在黑暗中摸索。」

我們兩人走到柳蔭下，我伴着她坐了下來。面前是小河，水面給微風吹拂着，皺起一層軟弱的波紋。頭上，這樹的知了和那樹的知了錯綜地奏出癡懸的嘶聲。後面，草地上那長頸的白鶴聽了過來，偶或一拍着翼子大聲叫起來。我這時覺得以前什麼都是幻夢，惟有這大融和是真實；但又覺目前這大融和是幻夢，真實的必是那些可怕的惡夢。她彷彿也覺得似的，她問我：

「D，你在想些什麼？」

「要說想什麼呢？那該是真想什麼了。從前我相信有黑和白，是和非這樣分明白的兩面的；我把環繞在我們圈子上的人，分做朋友和仇敵兩個不同的群，把我所聽到的所看見的話，分做應該贊成或反對的兩種不同的判斷。我現在知道沒有那麼簡單，在利害的算盤上，朋友和仇敵，贊成或反對，瞬息萬變，簡直分不清的。沒有一種現實值得我來留戀，我最後的留戀，是「愛」。」

比特麗斯微笑着聽他說下去，她不說什麼。

「從前我也曾熱心於政治；我的父親是哥爾夫派，我也就是哥爾夫派的人。後來我因為滅亡的恐懼，我覺得我應當愛國家，乃變成了吉貝林派。當我還在童年，每天去上學沿途看見地上汪着鮮血的痕；這可怕的影子，永遠攪亂着我。再後來，我被逐出佛羅稜薩城，在雷文娜的廢址上，漂泊得很久很久。當青年的狂熱已經消逝，也便從政治的夢國中退了出來。我想我的心，我的靈魂該有一個安放的去處，像白雲躲藏在巖谷裏一樣。」

我説了「白雲躲藏在巖谷裏」，我的聲音有點發戰。這時，大風正在吹動，空中一團團的黑雲飛也似地從過來，雨點從頭上落下來了。兩脚是一陣接一陣地密集，隔河的樹林為濃霧所罩沒，模糊得不能辨認。我們倆憑着欄干看這空濛的雨景，濺飛的雨珠濕了她的頭髮；只見幾隻青蛙在桌的周圍打旋，白鶴在草地上拍翼子。我覺得剛才那明朗的景色是一種調和，現在這迷濛的原野又是一種調和，就大自然看，彷彿沒有不是一種調和。而她的明朗的笑容即示大自然的啟示。

「白雲躲藏在巖谷裏嗎？你沒見白雲裊裊地飛出來？留戀着「愛」，本有明朗的時雲，也有陰暗的霧雨，也有暴風而在昏夜狂吼。」

她緩緩地一字一字地吐了出來，一語一句，都有節奏。她的眼睛閃着光輝。

「雨後青山，會更明秀呢！」我說。

天已經晴了，遠山，深林，原野，水波，譜出一曲凝和的新調。她在河邊走着，腱容地，莊嚴地。

「她是神，她是大自然的主宰，她是知慧和美麗的大調和！」

我這樣想着，重復和她一同走下小船。小船在河波上漾遨，白雲在巖谷裏得到牠的歸宿了！

長江輪上
葉紫

深夜，我睡得正濃的時候，母親突然將我叫醒：

「漢生，你看！什麼東西在叫？……我剛剛從艙後的女茅房裏回來……」

我拖着鞋子。茶房們死猪似的橫七橫八地倒在地上，打着沉濁的鼾聲；迎守夜的一個都森着艙門睡着了。別的乘客們也都睡了，祇有兩個還在抽鴉片，交談着一些令人聽不分明的，瑣細的話語。

江風呼嘯着。天上的繁星穿鑽着一片片地濃厚的烏雲。浪濤瘋狂地打到甲板上，拚命似的，隨同泡沫的飛濺，發出一種沉銳的，創痛地呼號！母親畏縮着身子，走到艙後時，她指着女廁所的黑暗的角落說：

「那裏！就在那裏……那裏角落裏！有點什麼聲音的……」

「去叫一個茶房來？」我說。

「不！你去看看，不會有鬼的……是一個人也不一定！」

我靠着甲板的鐵欄杆，將頭伸過去：就有一陣斷續的，悽苦的嗚咽聲，從下方，從浪花的飛濺裏，飄傳過來：

「啊喲……啊啊喲……」

「過去呀！你再過去一點聽聽看！」母親推着我的身子關心地說。

「是一個人，一個女人！」我斷然回答着，「她大概是用繩子吊在那裏的，那根橫着的鐵棍子下面……」

一十五分鐘之後，我遵着母親的命令，單獨的，秘密而且冒險地救起了那一個受難的女人。

她是一個大肚子，一個四十歲上下的鄉下婦人。她的兩腋和胸部都差不多給帶子吊腫了。當母親將她拉到女廁所門前的昏暗的燈光下，去盤問她的時候，她便睜着一雙長着蟲藥花瓣子的小眼，惶懼地，幽幽地哭了起來。

「不要哭呢！哀人！給茶房聽見了該死的……」母親安慰地，告誡地說。

她開始了訴説她的身世，悲切而且簡單：因為鄉下鬧災荒，她拖着大肚子，想同丈夫和孩子們從漢口再逃到蕪湖去，那裏有她的什麼親戚。沒有船票，丈夫孩子們在開船時都給茶房趕上岸了，她偷偷地吊在那裏，因為是夜晚，才不曾被人發覺……

「朝，我」，母親悠長地嘆了一口氣說：

「兩條性命啊！幾乎……祇要帶子一斷……」回頭再對着她：「你暫時在這茅房裏藏一藏吧，天就要亮了。我們可以替你給賬房去說說好話，也許能把你帶到蕪湖的……」

我們仍舊回到艙中去睡了。但母親好久還在嘆氣呢！……是，天剛剛一發白，茶房們就哇啦哇啦地鬧了起來！

「漢生！你來！他們要將她打死哩！……」母親急急地蹴着脚，扯着我的耳朵。她不知道在什麼時候爬起來了。

「誰呀！」我睡意朦朧，含糊地說。

「那個大肚子女人！昨晚救起來的那個！……茶房在打哩！……」

我們急急地趕到艙後，那裏已經給一大羣早起的客人圍住着。一個架着眼鏡披睡衣的瘦削的賬房先生站在中央，安閒地咬着烟捲，指揮着茶房們的拷問。大肚子女人彎着腰，戰慄地縮成一團，從散披着的頭髮間晶晶地溢出血液。旁觀者的搭客，大抵都像看着把戲似的，覺得頗為開心；祇有很少數表示了「愛莫能助」似的同情，在搖頭，吁氣！

我們擠到人叢中了，母親牢牢地跟在我的後面。一個拿着棍子的歪眼的茶房，向我們裝出了不耐煩的臉相。別的一個，麻臉的，兇惡的傢伙，睜着狗一般的黃眼睛，請示似的，向賬房先生看了一眼，便衝到大肚子的戰慄的身子旁邊，狠狠地一脚──

──未完──

生活
王亞平

生活像奔騰的狂流，
挾着你向前，
沒有止息，永遠不讓你回頭。
誰曉得要漂向那兒哪？
把希望寄託到明天，
把希望寄託到遠方，
前進！穩穩地踏住脚板，
吃力的撐起槳，
讓謹慎時時嚼在眼睛裏，
當心觸着礁石，
當心迷茫的烟瘴，
當心突來的風雨，
和起伏不定的駭浪。
前進！嚴肅地握住舵把，
讓勇敢撐持着心胸，
莫怕炙人的烈日，
莫怕貶骨的冱寒，
莫怕兀夜霜露摧，
莫怕關山千萬重，
縱有時烏雲遮住星月，
黑暗把宇宙佔領，
你也要看準閃爍塔燈，
從容地駛向遼遠的航程。
這樣，你將在患難裏獲得醒悟，
在醒悟裏培植你偉大的生命。

愛情（三）
蘇 S爾塞吉夫．晉斯基作　明譯

當他着手弄乾淨他的洋皮外套的時候，普洛霍爾對他說：「你要外套做什麼？還是夏天。」

沙瓦卡轉過身來回答說：「做什麼？爲了不使父親冷。」

他周密的查看着這小船，把他的衰弱的蒼白的，年老的父親安置在船梢上，準備出發了。

「在六月裏回來，孩子，」他的哥哥說。「你帶去的東西那時候要用的。」

「什麼能夠阻止我呢？」沙瓦卡回答，他在他的手上吐了口沫，馬上握住了槳。他的牙床緊咬着，當他划着船向貨色的，骯髒的河流出發的時候。

他們還沒有走多遠的時候，沙瓦卡便問他的父親他的名字──考爾特是從什麼地方來的。他從前是從沒有問過這個的。

他的父親回答說，「大概是從你的祖父來的。」

「那麼他是從什麼地方得來的呢？」沙瓦卡又問。

父親望望他，又望望周圍的河水，蹙着眉說，「他大概是從他的祖父得來的。」

他們再沒有說下去了。

在他們的旅行的第十二天，他們剛到達市鎮的醫院裏，父親就死了。沙瓦卡把他埋在市鎮的墓地裏。他得到了關於他的父親的死的證書，把牠們深深地藏在衣服裏面，於是出發，却不回到斯拍司克的家去，倒是順着這河流一直向前走。

他早就打定了這個主意。要是他的父親到醫院還活着，被交給了醫生的話，他還是會一毫不差的這樣做的。

在他離開市鎮的時候，他難受極了，並不是想到了他的死了的父親，而是想到了那教員亞路沙。「好的，你這女孩子。你有着一個紅的頭，但是你都有一顆熱的心。」

整個夏天沙瓦卡離開了斯拍司克，離開了那紅帽子的女孩，她傷害了他，正像馴鹿傷害了他的父親一樣；做這儘遠的旅行着。在市鎮裏，他用賣出他父親的衣服得來的錢買了些長期旅行所最必需的東西。其中有滑雪鞋，碎錢，着釘子和柔軟的魚網。他儘可能的遠離開大的市鎮。他有時候也打打獵，但是他大部份是靠打魚過活的，因爲他要節省他的火藥和子彈。

京滬綫 旅行一覽表

◉上行車

◉上海北站開 [illegible]
◉南翔開 [illegible]
◉安亭開 [illegible]
◉陸家浜開 [illegible]
◉崑山開 [illegible]
◉唯亭開 [illegible]
◉蘇州開 [illegible]
◉滸墅關開 [illegible]
◉望亭開 [illegible]
◉周涇巷開 [illegible]
◉無錫開 [illegible]
◉常州開 [illegible]
◉橫林開 [illegible]
◉奔牛開 [illegible]
◉丹陽開 [illegible]
◉新豐開 [illegible]
◉鎮江南門開 [illegible]
◉鎮江開 [illegible]
◉棲霞山開 [illegible]
◉南京到 [illegible]

◉下行車

◉南京開 [illegible]
◉棲霞山開 [illegible]
◉鎮江開 [illegible]
◉鎮江南門開 [illegible]
◉新豐開 [illegible]
◉丹陽開 [illegible]
◉奔牛開 [illegible]
◉常州開 [illegible]
◉橫林開 [illegible]
◉無錫開 [illegible]
◉周涇巷開 [illegible]
◉望亭開 [illegible]
◉滸墅關開 [illegible]
◉蘇州開 [illegible]
◉唯亭開 [illegible]
◉崑山開 [illegible]
◉陸家浜開 [illegible]
◉安亭開 [illegible]
◉南翔開 [illegible]
◉上海北站到 [illegible]

申報兒童週刊彙編　兒童之友　圖文並茂　定價四角　一對折　申報館特種發行部啟

朱少雲特效良藥　癧子頸　瘰癧丸　總發行所（海上）[illegible]
此丸原料純係採取國產藥料經提煉由本醫生監製成丸專治男婦大小頸項結核各種硬或軟酸痛成塊紅腫潰爛等症不論新起或已久年潰爛諸藥罔效一經投服此丸無不[illegible]
●價目每料洋五元單料三元試服每包半元函購寄費加一◆外埠[illegible]

止帶仙丹　白帶　著名靈藥
婦女無論赤白帶下久必腰酸腿[illegible]

◉召盤廣告
茲有坐落滬西曹家渡地方橡膠廠一所自建廠房內有大車三部新式蒸氣爐及鍋爐其他附屬品一應俱全今願將全部機器房屋生財廉價出盤或出租或合作皆可如有意者請逕臨寧波路三四九號達豐染織公司崔福莊接洽但無誠意及無相當資力並自問營業無把握者恕不接談　1543E

消痰止咳
●舒製白毛橘紅餅[illegible]

◎接緊要分類廣告◎
南洋兄弟烟草公司　運費招標啟事
本公司運費招標定於九月一日在本公司總務處開標查招標辦法第五條甲項規定於開標三日前投標人須繳具押標現洋二百元由本公司總務處給回臨時收據未繳具押標現金者其所投之標無效現開標時期已近特再行登報聲明凡經投標者務新依限繳具保證金為要　N2 B5594

救災即救命　多捐一文錢　多救一條命　本館謹代災民乞賑

上海市各界籌賑水災游藝大會

地址　國貨世界內新世界原址
電話　九五九一九　九五九〇七

看！　本會東二樓懸掛湖南省被難災情你雖然鐵石心肝看了也要涕淚交流！

▼▼化洋五角……救人一命▲▲
化洋一元……救人二命

◉今日游藝節目◉

▼東二樓▲　羣芳會唱
夜明珠阿囡小姐　逍遙津
容芳小姐　未定
高寓媛媛小姐　斬經堂
冠玉九小姐　起解
慧娟九小姐　甘露寺
張小姐客串　未定
冠玉八小姐　斬子
李雅秋小姐客串　未定
鳳月樓小姐　小放牛
香屏二小姐　李陵碑
西湖主三小姐　西湖主九小姐　南天門
賽金弟弟小姐　珠簾寨
月華九小姐　碧玉簪
小玲瓏寶寶　罵曹
小玲瓏媛媛　刀劈三關
小喬紅三小姐　審頭刺湯

樓下京劇場　雅歌集名票會串
沈炳龍君　王雪塵君　王振銘君　宋十回
郭若顛君　九更天
徐美雲小姐　王潤珠小姐　五花洞
黃修伯君　借東風
李麗明君　戎伯銘君　斬經堂
吳曉秋君　俞仁安君　吳老圃君　徐美雲小姐　朱聯馥君　王潤珠小姐　李麗明君　王雪塵君　樊耘卿君　全本　節義廉明

西二樓
七時至七時三刻　潤裕社代表彈詞
七時三刻至八時半　光裕社代表彈詞
八時半至九時　飛武團
九時至十一時　上海市研究會　蘇灘
十一時至十一時半　郞一風　金一定　獨脚戲
十一時半至十二時　黃笑峯　徐笑云　獨脚戲

▲東三樓▼
莫悟奇　魔術
朱寶俊　國術
上海四明文戲研究會　四明文戲
開口笑　口技
周杏泉　戲法
曹開先　滑稽話劇

▲西三樓▼
上海市申曲研究會代表　申曲
董別聲　平南歌劇
張蘭芬　高玉娘　周姑芬　滑稽話劇
大鼓

中山樓
七時至七時半　王玉珍　王素珍　雜技
七時半至八時　黃玉香港　奇要
潘富貴榮華　獨脚戲
八時至十一時　上海市話劇研究會　話劇
十一時至十二時　雅歌舞社　歌舞

游藝時間　下午七時起
▲場內不另募捐▼

小花園特請國樂界巨子商務國樂會　演奏絲竹大會　逢星期三六晚八時起

欲知花選消息請看　明星日報　市民日報　花選特刊

申報 本埠增刊

中華民國貳拾肆年捌月貳拾陸日 星期壹
（不另取資）

●能治萬病●救急扶危●傲古矜今●標準良藥●

永泰正十字油

（行銷二十二年 實業部註冊）

（本埠各藥店煙紙店均有零售）

萬人空巷
聲譽日隆
‖祇有‖
正十字油
能享盛譽

天天擁擠每日營業時間延長至下午九時止
請早光臨

祇有三天
至八月二十八日止

犧牲贈品五萬元

購貨四角 即可摸彩 份份有贈 決不落空

特等 金剛鑽戒一隻
頭等 金剛鑽手鐲一隻
三 大號收音機一座
四 金錶一條
六 金色座鐘一座
七 永安公司禮券五十元
八 華通十六寸檯扇一把
九 五丈特等鐵機紡一疋
十 五丈廣東雲紗一疋
十一 五丈特等熟羅一疋
十二 華通十二寸檯扇一把
十三 特號熱水瓶一套
十四 明星摩登絲襪一打
十五 上等綠竺衫半打
十六 明星男絲襪半打
十七 電熨斗一個
十八 檯燈一座
十九 特號煤油爐一套
二十 五百尺電手筒一枝
廿一 先施牌花露水一打
廿二 先施牌麗霜一打
廿三 先施牌牙膏一打
廿四 國貨水杯一打
廿五 國貨香皂一打
廿六 國貨錦毯一個
廿七 紀念毛巾一打
廿八 人頭牌保安刀一套
廿九 兩磅熱水瓶一隻
三十 上等絲襪帶一對 三角牌特號牙粉一瓶
卅一 紀念毛巾六條
卅二 國貨女絲襪一對 紀念毛巾一條
卅三 國貨摩登鏡一面 紀念毛巾一條
卅四 國貨香皂一盒 紀念毛巾一條
卅五 白牡丹面粉一盒 紀念毛巾一條
卅六 維也納香煙一聽
卅七 先施牙膏一盒 大中華玩具一件
卅八 紀念毛巾一條 大中華小玩具半打
卅九 先施花露水一瓶 大中華玩具一件
四十 大中華玩具一件 冀營縫針一包
（批發不送贈品）

▼徵信
二彩珍珠手鐲一對 廿二日爲本埠青海路善慶坊三號梁廣餘君摸得
五彩金錶一只 廿四日爲北四川路永樂坊七十五號陳志鵬君摸得

特獎鑽戒 頭獎鑽鐲 尚未抽出

正十字油
立愈霍亂疴嘔抽筋
急痧中風中痰頭暈
身熱肚痛跌打刀傷
諸般時疫急症止血
止痛尤爲特長
（每瓶一角）

總發售處 上海河南路愛多亞路口（三閣樓）鄧華興

營業時間 上午九時至十二時 下午一時至九時

南京路石路口

大盛福綢緞局

結束大拍賣

●全部存貨．驚人狂賤●

是否確實便宜 ＝ 憑本局過去信譽作强有力的担保

新新公司大減價

同是一樣的貨品 價錢比別家便宜

襪部
女裝新式 小方跟 絲舞襪 每雙一元
今天犧牲三雙再送一雙

毯子部
雙線織花 毛巾毯 每條一元九角五分

▲三樓 瓷器
沙漏缸 每只六元半
茶杯連碟 四套祇沽七角

二樓疋頭部
應時裙袍料賤賣
路條綢袍料 八尺祇沽一元七角半
秋香綢袍料 八尺祇沽二元二角半
椒地縐袍料 八尺祇沽二元七角半
羅香縐袍料 八尺祇沽二元七角半
什色府綢 一元三碼
什色格布 一元五碼

鞋部
高跟漆皮鞋 每雙三元半

▲樓下 化妝
力士香皂 半打八角半
素定必牙膏 大號每枝一元 二號每枝四角半

煙草部
百枝總統牌郎達利雪茄 每盒二元七角半
五十枝手球牌海來夫雪茄 每盒一元二角半
五十枝金獅牌可羅拿雪茄 每盒一元九角

二樓綢緞部
各種閃色綢紗 大肅清 大競賤 由一折起
繡露縐袍料 每件廿一元五角 再減八折
新到法國襪綢 每尺一元六角半 再減七折
綢緞零料 件件合用 今天祇沽四折

▲播音教授英文
本公司廣播電台准本月廿七號起 函索課本請付郵票二分即寄上一份

小東門

福安公司秋季大減價二十天

八月廿四日起

●秋令貨品 ●中秋月餅 ●開學用具
●開學用具 ●秋令貨品 ●中秋月餅

永安公司

十七週紀念

大減價

三十天

由今天起

一年一度的紀念大減價 是貴客買便宜貨的好機會

▲南貨部▼
什景醬菜 每元七罐
本牌福建肉鬆 五聽九角
金華蔣腿 特別大犧牲 減價期內照碼七五折

▲[illegible]部▼
1935式法國黑緞高跟鞋 每雙三元九角半 五百雙爲止
摩登皮底軟底女鞋 每雙九角九分 限賣五百雙
大批皮面毡底男女拖鞋 每雙八角

▲女裝部▼
女裝秋季外套 每件一元七角半
小童全毛短外衫 每件一元二角
小童棉毛短內褲 三條一元

◉綢緞部◉
全部秋令衣料削碼大賤賣
特闢二角綢縐賤賣場
花色數百餘種 請早惠臨選擇

◉疋頭部◉
秋令合時裙袍料 每件四角五分起
全部各種優等華而紗 特價每尺一角二．五角八．

▲糖菓部▼
送禮佳品
本牌美麗手提銀箱
美利餅干 每聽原價一元六角 今天照碼對折
本公司自製著名各色中秋月餅 照碼九折

▲襪子部▼
英國最幼眞蔴紗長統女襪 每雙二元一角
國產眞蠶絲長統男襪 每雙二元二角
絲光雙線長統男襪 每半打九角半

▲象牙部▼
什色背總會雀牌 原價每付十六元半 減沽每付九元半 保不脫膠

教育部備案 民立中學附設商業補習學校 教育局立案 招生

本校爲南市私立上海民立中學所添設之補習夜校俾多數辛勤終日之失學青年不受時間限制得利用餘閒補充其商業上之智識與技能有志向學者盍興乎來

（一）班次：高級初級一二三年級及各項專修科
（二）資格：商小畢業中學肄業或有同等學力者均可報名
（三）報名：即日起考期前一日止呈繳二寸照片二張報名費一元（錄取扣作學費不取不還）證明文件等並填具報名單向本校報名
（四）投課時間：每晚七時至十時
（五）考期：九月五日下午四時至六時選習生不在此例有轉學證書者免考
（六）科目：正科高級商科初級商科（程度與日校相等）選習科國文（專修）英文（專修）算學（專修）日文銀行會計學打字郵務海關簿記
（七）納費：正科初級每學期十六元高級每學期二十元選習科每科四元二科七元三科十元
（八）章程：函索即寄
（九）校址：本埠大南門

董事長 杜月笙　顧問 會計師 李鴻壽 潘序倫 王雨生　主任 范明堯
校長 蘇穎傑

依時看更表

功能監督更夫不敢偸懶是防盜竊火災唯一利器

各大工廠銀行公司以及僱有更夫之公館欲保安全。不可不備此表。

詳細用法樣本價目函索即寄 本行專售鐘表首飾兼代客鑲嵌各種飾物鑲法新穎交件迅速

雙龍洋行謹啓 南京路一三四號 電話一二三八九

談言

標準美人加冠

浪

今歲我國水災之慘，區域之廣，人民生命財產損失之重且大，幾至難以數字計算，故此次水災，非但較民念爲甚，實是近數十年來所未有的慘象，然而我國社會外受外貨的傾銷，內受農村的破產，市況蕭條，工業不振，經濟枯竭，救災能力，幾等於零，於是不得不用「娛樂不忘救災」的名詞，以資號召，這原是「哭裏帶笑」的一件大幸的勾當。

若照情理而論，這樣水災的嚴重，饑民的慘呼，凡我同胞，未罹此禍者，自應各發天良，解囊濟急，本來再用不着這變游藝花選等種種名義，大吹大擂，以相號召，夫至救災義舉，不得已而用這種名目來號召，則一般觀衆的心目中，亦祇有娛樂而不知災民，就這種義舉以觀，非但已可推測我國人同情心之薄弱，實是人類道德全部的淪亡。

游藝助振，原是一種「醫得眼前瘡剜却心頭肉」的不幸舉動，亦是利用我國同胞心理的弱點，以成此舉，故徐來之當得起，和當不起「東方標準美人」的頭銜，我因不値得來加以討論、藉日能也，則選舉已畢，已算了事，再用不着所謂加冠封號等荒謬行爲，踵事增華，互相標榜，不但滑天下之大稽，實是汚辱當世女士之人格，宜我國婦女協進會嘖有繁言也。

提倡奢侈，鼓勵澆風，原爲社會的惡德，況當此提倡新生活運動之時，社會經濟江河日下之日，此種舉動，原與現代生活潮流相反，即以救災義舉一事言之，會中少一文開支，即災民多一文救濟，會中多一文銷耗，即饑民少一文補救，假定謂不如此荒誕滑稽，則不足以吸引許多的觀衆，要知此種行爲，因不能說絕對不能吸引一般毫無智識的觀衆，但因此事而所受種種銷費的代價，亦屬不貲，恐所得亦不償所失。

故此種滑稽的行爲，若深刻言之，是幸災樂禍的心理，即以事實言之，亦是利用時機以博個人的虛譽，總之此次水災游藝，原以救濟災民爲目的，倘目的果然能達，公私經濟，原是消極的救濟辦法，倘若有名無實，名爲救災，而饑民之所得無幾，徒多此無謂的舉動，則不能不深爲浩歎耳。

初秋散記

家人

一．流浪者的感情

一家立在秋風裏，九月衣裳未剪裁。

黄昏無事，站到窗前靜靜地凝視着在逐漸爲暮靄所籠罩的天色，而當迎面吹來一陣含有嫩涼之意的夜風，自己便不禁若有所感的默默地唸起了薄命詩人黄仲則的兩句爲我最忘不掉的詩句。於是我的心境隨即便陷入一種悵惘的狀態中。我的彷彿已冰結的情感因此漾着微微的波紋。我的思想開始作着寂寞的悲愁的旅行。誰也不相信時間是這樣飛快的，記着那年的秋天離家，想起來好像才正是昨天的光景一樣鮮明似的，可是數一數，遂到如今覺是第四個秋天了。這其時，我跨越過一些洋海，又跨越過一些城鎮，以及一些村落，數年的長長的日子都是十分忽忙地，從沒在任何地方逗遛過較久的時間，如同一個很勞碌的人，究竟爲了什麽，也許眞是存爲了什麽，不然我自己何以要這樣不停地把身心推磨着。然而我並不知道。我只知道走過的路的確不少，看過的事也的確不少，到於今卻不曾獲得一件實實在在的東西。而祇是賺來了無邊的空虛和無邊的渺茫的感覺。至於長途跋涉的結果，則使我成爲一個極度倦厭於生的無謂的疲勞者。並且成爲一個無希冀，無歡情，甚至於無情感的變動的孤靈似的流落者了。

庸俗的生活粗糙之網會把你的情感弄成鉛塊般的。我以爲人總是可憐的，老是那麽渾渾噩噩的從一個季候度到另一個季候，一年又一年地，而每個季候對於我大概總是支付着一種精神上的重感，和現實上的憂患和壓迫，流浪者原是沒有會有一天安定的日子的；熱熱人的夏天，似乎容易打發；一到夏去秋來，飄雪花的冬日也緊追在後頭，而冬季的衣物關在石庫門內，平常日子尚難應付，憑什麽餘裕去取出來呢，想着是會打寒噤的。但是現在我已全無此種掛慮，當不能解決的問題超過一傷腦弱的情感的力量以上的時候。

二．深夜的沈醉

以一個年輕人的心，而塡滿着非年輕人所應有的灰色思想，更也或許還羼老年人的闌珊的氣息。於是我有了未老先衰的模樣，在人面前，我亦如一般人同樣的有說笑，有尋求娛樂的興緻。可是這些原非我所願意做的事，世間一切於我全是隔膜的，孤獨的，這隔膜孤獨，同時也是我慣習的了。我心底藏住着許多的話，但是沒一個人可以吐露給他聽，也沒有一個有資格値得我合他說，因是我喜歡於遼遠的思索與冥想了。每於深夜時分，打酒店裏喝得醉醺醺地拐出來，在冷寂的人行道上彳亍着，行路者是隔上半天方瞧到一半個，這倒無礙於我縱情的行爲，我儘管張開嗓子，唱着吹口哨，如果天上有月，月便是我唯一的伴侶了。那就踐着月光，緩緩地走着，曲子唱的越有勁。要是不果，也無妨走到天明，因爲我的一腔愁懣已經無形消失了，臨着悲哀到沒法排遣，我就非沉在這樣的境地不可，雖然清醒之後，必有一陣更難捱的苦楚，我明瞭，而暫時的陶醉終是愉快了一下的。在那時候，幾乎是一半在做夢：身子浸在暈化了的銀液似的月色中，頭頂亮着星星，心情是興奮的，好像世間再沒

菓

容

我的屋內有個小小的圓几，几上放了盤子，盤子內滿裝着新鮮的水菓——那甘美的菓，愛嬌的菓，引起人懷戀的菓。

靜下來的時候，常對着這瑪瑙色的菓盤凝思，這菓盤是我們古老家庭中的遺物，牠曾經見過這家庭中的變革——喜與樂，觀與怨，與旺與衰頹——可是牠始終是緘默着。每當菓子上市的時候，便會由不同的手把不同的菓子壓在牠的身上。現在被放在這屋角，一有菓子，便會散佈出馥郁的花木樣的香氣。聞到這香氣的人，便也恍如處身於一個芳草鮮美落英繽紛的菓樹園裏，終古凝定的青天呈露出宇宙的平和，豐美的菓實配和着人們的喜悅，不由得不對這境界迷戀起來。幻想中可以有樹林，池水菓實搖曳在淡紅的晚霞影裏，或滾落在青草坪上，像秋天的黃葉一樣。無依的鳥雀，來啄食那半青的菓皮。唧到天半時，落了下來，沉到潭裏驚動了來往的游魚：：可是一睜開眼，依然是這不大的屋子，一堆菓子靜靜地伏在那裏，好像在竊笑你的痴氣。黃昏的薄明中，彷彿透過那麽一種語調：「你爲什麽不來吃我們呢？我們來接個吻好嗎？」一聲音就如同一個妙齡的女郎，不由得你不回過頭去，當頭回過去的時候，什麽都沒有，依然是那堆菓子一動不動地伏在那裏，上了年紀的菓盤，被壓得喘不過氣，僵板地如一個負重的老女人。

有黃的香蕉，有深黃淺紅的花旗橘子，有紫色的或白色的半熟的葡萄，有十七歲少女那樣豐潤的蘋菓，有溢着香氣的蕩婦似的桃，這些都雜亂地你推着我我擠着你地伏在盤內，那種新鮮的，富有生命的氣象正和古老的，無力的菓盤湊成個顯明的對照。這一堆，看起來有時比瓶花還要好看，晨曦的拂照中，夜靜時綠色檯燈的掩映中，就有那麽一種詩意的朦朧的情調，我有時甚至想提起筆來寫一首詩。

爲了滿足自己賞玩的趣味，總不忍去吃牠，我覺得把這些愛嬌的菓品吃進肚去，破壞了當前的點綴來滿足自己口腹的嗜欲，完全是件煞風景的事。有時手已經伸出去了，又在轉念中悄悄地抽了回來，有一次盤裏的菓全壞了，我帶着矜惜的心情把牠擲去，又換上一盤小巧玲瓏的海棠菓。全是紅的，是櫻桃的姊姊，蘋菓的妹妹，纖小而枯冷的綠葉子，又正如溫馨的髮，殷勤地護着那羞澀的面龐。有一次我的食指動了，殘忍地嚙着她紅暈的雙頰而把那生命的甘芳咽到肚裏。那滋味很酸，是一種愛的味，酒的味，而帶着點回憶之感傷的。

現在盤裏的海棠快被我食盡了，我希望明天上市去，能買到些更可愛的菓品，我是不能讓那盤子空着的。想到這裏，我面前又浮現出那麽絢爛的色彩，溫滑的或激刺的顏色堆滿了我的周遭，很希望自己離開那每天要去的市場，而跑到郊外的菓樹園去，坐在大樹下看着或抽烟，聽水池的魚躍，順手攀折下略帶青色的菓實，一面吃着，一面跑過山岡去看碎瓷樣的田野，看黃昏時紅大的蜜柑形的太陽：：：：：：

電話（九二八五）五線轉接各部

上海南京路大陸商場

中國國貨公司

秋季大廉價

·自·今·日·起·三·十·天·

各界注意 ◀今日廉價品◀ 弗購何待

綢緞部　新花綢緞 每尺一角

內衣部　鵝牌男女棉毛衫特廉 每件一元五角　小翻領棉毛襯衫 每件一元五角

棉織品部　學生毛巾被 每條一元三角　永不退色 美術花六尺被單 每條一元九角

鋪面部　彩檔毛巾 每打九角　蘇紗繡禮拜巾七條 一元二角五分

布疋部　鴻新出品 永不退色 國光呢 每尺二角 ……九折

文具部　開學用品 千數百種 一律狂賤

五金部　便利一磅地板蠟 每聽七角二分

南貨部 糖果部　寧式 蘇式 廣式 月餅 售價非常便宜

磁器部　青邊飯碗 十只三角六分

料器部　雙層鮮橘夾 每只三角六分

化妝品部　高價化貨 廉惠 請早購 大號新三星花露香水 每瓶五角 奉贈利康牙膏一支

四十餘部均有非常特價

各界注意：每晚七時三刻至八時半大中華電台（週波一一六〇）播送丁香社歌唱

各界注意：下午六時至七時上海電台（週波一一〇〇）播送芙蓉園歌唱

南京路中 浙江路東 中華百貨商店 秋季 大減價 三十天

一切秋令用品——爲從來未有之大賤賣 犧牲貨品九時發售 捷足先得 諸尊留意

▲最新式網眼眞絲舞襪 一元兩雙
▲足五尺印花被單每條 一元三角五分
▲各種眞紋皮女裝高跟 每雙一元九角半
▲織花秋錦綢每尺九分
▲男女雙毛浴衣每件五角

本行自去年新屋落成添增火腿部以來親自選辦東陽上蔣雪舫蔣腿竹葉燻腿南北茶腿門售批發零剖原只格外優待荷蒙各界人士贊許已屆週年茲爲酬答起見各腿平沽于下

上蔣 每斤八角四分　蔣腿 每斤七角二分　茶腿 每斤六角八分　南腿 每斤五角六分　北腿 每斤四角二分

照碼八折 一律天平稱 如蒙惠顧 竭誠歡迎

悅來參燕行火腿部 一週紀念 大廉價 念三日起 星期六

參燕 海味 南貨 同時一律平價批發

上海五馬路寶善街 電話九一三〇一號

南京路 抛球場 麗華公司 秋季大減價 卅天

二樓特設 綢緞 一二角貨 ◆◆ 各種新秋綢緞 影條綿美玲綢 香雲綢及印花 麗娜綢等式樣 衆多數百餘疋 每尺概售 一角至二角

襪部　老牌足安小方跟絲舞襪每雙一元二角半 優等學生襪每三雙特價七角 純絲中統女襪每元三雙再送三雙

疋頭部　各色法司哥布每尺一角

罐頭部　一斤裝蝦子醬油每元五瓶 一磅裝腰圓茄汁大沙丁魚每元 六罐

文房部　凡購貨四角以上奉送學校用具一種 多購多贈

巾部　四尺上等浴巾每條二角 彩色細軟毛巾每打九角半

四樓新設一角犧牲貨大市場 一切日用物品應有盡有物美價廉無出其右

（西裝部）開士米反領球衫 每件一元　男女毛巾浴衣 每件九角　線背心三件九角

（五金部）不銹大菜刀 每把三角半　三十六寸白面盆 每元四只

招商客寓

胡懸雄

和普通小市鎮上的客寓一樣，他們卽以「招商客寓」作招牌的。但是那末多的商客被招來之後，那個禿頂的掌櫃，和患着失眠症似的伙計有些招架不過來了。

十來張木桌都坐滿了人，地上隨處都是被帶進來的水漿，小伙計本來有些跌東撞西，這一來，脚下更是鬧蹩扭了。他先每一張桌上授了一只木盆及幾條手巾，一邊依次詢問主顧們要吃些什麼菜。這時候，掌櫃的卻來打招呼了，他已是滿頭淋着汗珠，彷彿剛從籠下爬出來似的。有些在六鳥灣打過宿的主顧，要掌櫃先打些好酒出來，於是掌櫃的拉開了破毛竹的喉嚨：「遠年花雕裏屋有這末十來罈多着，上號白米有幾十担堆着，可是：…」掌櫃把眼睛瞇了起來，仰天打了個哈哈，那種市儈的氣派是做得十足的，接着用眼風向雜鬧的這一羣打了個轉，說：「實是對不起得很，新鮮的小菜是沒有地方買了，客官們，幫俺這個，馬馬虎虎。」

他自家又笑了起來，自然更引笑了我們這一羣。

一餐飯，不相識的人都熟識了。大家裝飽肚子，就想到身上被雨水打濕了的衣衫，招商客寓很有些像北派，大家一聲呼喊，那患着失眠症似的小伙計早已在禿頂掌櫃的指揮之下為我們置備了炭盆。這時大家徘紅的臉上泛着微微的酒意，一股勁都剝下濕淋淋的衣服，彷彿是在一個大雪紛飛的冬天的夜裏，圍圍着火盆，把衣服敞開了，看着被火餘蒸發着的水蒸氣飛升。暫時，大家沉入了甜蜜的回憶中，讓時間飛快地過去。

屋外的大雨還是像雷聲一樣打在屋頂上，我知道每個人都是分明聽到的；可是在這種近乎天方夜譚的情況下，沒有人願意想到被天雨所阻止的苦痛或損失引起這一羣的不快，而更打破了大家靜靜享受着的快感。掌櫃與小伙計不知什麼時候溜到籠下去了，來到那個冒着蒸氣的禿頂重現到我們眼前來的時候，他的市儈式的笑聲像一支利箭一樣在廣移的飯廳中激發起來。

「客官們，要用一點釅茶嗎？」談着把身子一讓，他的巨大的豬身背後小伙計早雙手捧着一個大盤，十來杯幾乎是黑色的釅茶和那個禿頂同樣冒着熱氣。「外面雨大得很。明天恐怕還是不能開船的呵！」接着自然又是一連串使人皺眉的笑聲。

被他這樣一說，那巨大的雨聲彷彿更明晰送進每個人的耳官，但是你想對掌櫃的發脾氣嗎？他是像一只狡滑的狐狸，把腦袋一伸一縮，而且那樣殷勤地把一杯杯的茶送到每個客人面前。一個商人無論如何是不會忘了他的做生意哲學的。

衣服上的水蒸氣漸漸稀少，我們這一羣在默默地喝着茶的時候，疲憊慢慢地爬上每個人的心頭，掌櫃是再精明不過的，他掌着燭炬在等候我們的吩咐了。

乞賑新開篇

頻年災禍不息聲，四方災黎頂傷心，天災人禍水火熱，故而是長江黃河遭災民，他們是，嗷嗷待哺餓斷腸，一個個，飄流餘死命歸陰窮思極想，異想天開把那性命存，沿門托鉢求乞食，當街層出可憐聲，有的是，跋涉江湖逃亡客，有的是，浪跡城市作流民，有的是，妻離子散蠟嘴哭，有的是，房屋冲倒難安身，有的是，嗚嗚咽咽把那災情訴，有的是，嗶嗶嗶嗶求救聲，更有那，呼兄弟，尋雙親，覓夫妻，找兒孫，抛家室，離雙人，還有那，當場淹死的苦命人，最可憐，終日身困大水中，得免淹死亦要病，吃樹皮，咬草根，餓妻女，賣兒孫，這都是，別有苦楚的想生存，當街哭，更難聽，又泣又訴勸人心，果然異樣慘聲音，說道娘娘太太老爺們，可憐我，災民沒處葬，我是，歸家看不見爹娘面，出外曾不到路高平，一鈿不落虛空地，明中去仔暗中生，常言道，行仔好心有好報，皇天不負善心人，大陰功修橋修路修廟宇，小陰功施衣施米施錢文，開開金龍手，年紀活到一百另，篤條出洋鈿滴流流滾，代代兒孫做司令，保佑條手脚輕健嘸災晦，多福多壽多子孫，官官易長易成大，一年四季無嘸毛病，況且是捐點洋鈿小實經，但願你期期得中航空券，朝朝交易進黃金，寶號營業真發達，朝賺金子夜賺銀，朝賺金子成千萬，夜賺銀子用斗舂，燒香要燒枯廟裏，救人要救被災人，我是，前生作孽今生苦，勝比黃連苦萬分，大老闆，大先生，個個多是福氣人，阿好發發慈悲心，救救我個遭難人，想災民，勿是常來常往常討賬，也教無法討救兵，阿有舊衣舊被舊鞋襪，着仔亦免冷氣侵，暫過三冬共一春，好小姐，救救命，陰功積德歎心人，捐點銀錢好良心，救仔災民一條命，勝比南海燒香觀拜音，倏今朝捐款把災民救，明朝就要勤喜心，但願你，揀着一個稱稱心心的有情人，想他們，終朝街頭把救命喊，餐風臥雨度殘生，真是陽間地獄十八層。

特別節目

九九劇社

航業（一一八〇）下午二時至三時

屏風後

濟南道德維持會，為了考察各地風化，由會長—康扶持帶了一部份職員，長征到了上海。該會職員借了會長出外訪客的時間，竟做他們所謂知法犯法，破壞道德的行為，而與女伶—憶情母女調笑，在這意想不到的時間中，會長竟回來了，他們在這無辦法的時候，就將女伶母女藏在屏風後，會長為見了一件女子的衣服而將一付厚道的面孔對待了他的職員，在這一剎那，屏風後走出了憶情母女，竟將他—會長幾十年的道德，盡付東流。

參加者：生人，呂燒，范泊，俞月明，詠海，烟萍，啟化。

歌唱

星星歌唱社

新新（七八〇）下午六時至七時

追求（飛亞）（朱珙）吹泡泡（白燕）瞎子瞎算命（飛亞）戀愛經（白燕）（飛虹）漁林之樂（朱珙）再生花（白燕）採蓮歌（飛亞）小東西（飛虹）

美玲團

航業（一一八〇）下午六時至七時

雙宿雙飛（前奏曲）放在心頭（靜美）綠林隊（黃韻）小小茉莉（程瑩）小麻雀（程英英）鳳求凰（穎玲）浮雲掩月（黃韻）勇士凱歌（王超）總理紀念歌（齊唱）

百老匯歌劇社

大中華（一一六〇）下午六時至七時

摩登戀愛（飛莉）開始的一吻（葉英）夜來香（英茵）逍事太稀奇（徐傑）漁光曲（飛莉）英雄夫婿（葉英）十里長亭十杯酒（英茵）

星光社

富星（九二〇）下午六時三刻至七時半

節儉歌（周璐）乳娘曲（競芳）航空救國（王珙）回憶（黃喋）小小茉莉（競芳）人間仙子（周璐）我願意（黃喋）嫁給勇士吧（王珙）

華光（一四八〇）下午七時三刻至八時半

等一等吧（競芳）（黃喋）催眠曲（周璐）寄給父親的詩（王珙）瑪琍若是你願意（黃喋）賣花女（競芳）野草閑花（周璐）勇士凱歌（王珙）小妹妹的心（黃喋）

上海歌劇社

新新（七八〇）下午七時至八時

等一等吧（嚴華）（周璇）和平歌（周璇）愛情如玫瑰（徐健）西燕葉上詩（嚴斐）關外高歌（嚴斐）蝴蝶姑娘（徐健）（周璇）鴻雁寄相思（周璇）今夜曲（嚴華）

李樹德（九四〇）下午九時至十時

不如歸去（嚴斐）茉羅蘭（周璇）鐵金金戈曲（徐健）湘累（嚴華）紅豆新詩（嚴華）好妹妹（徐健）我們的皇后（周璇）桃李爭春（嚴斐）

運柩花車 團體客車 搬場汽車 運貨卡車 電話 30000 （海搬場公司出租）

泰來汽車出租

分站遍布全市 有第三者保險 服務迅速周到 總公司 邁而西愛路九十六號 電話七〇〇五〇轉接各站

申報本埠分類廣告

拍賣

瑞和洋行 禮拜一拍賣 貴重地產

准於八月二十六日下午三時正在廣東路一六〇號本行內拍賣坐落華倫路二百號貴重地產一方依土地證計地三畝五分五厘七毫上連新式洋房一宅計臥房五間浴室三間大小房間五間以及其他應用房屋室內完全裝置衛生設備貴客欲閣看房屋及拍賣章程者請先至敝行或至出售者之代理律師哈華託公館接洽可也 瑞和洋行啓

通孚洋行 禮拜一二兩天拍賣 白賽仲路第二百另一號 政界聞人公館

准本月廿六廿七日兩天每日上午十時及下午二時半在本公館內拍賣全川堂書寫字間 紅木 柚木 傢俱 大餐間 舞廳 跳舞廳 小花園 俱樂部 來路地毯 大小象牙雕刻 銀器 瓷器 料器 鋼琴 酒杯 全副柚木餐室 刀叉 冰箱 掛屏 等件

歷朝古玩 蔭木客廳 磁盆 刀叉 箱 冰箱 柚木 桃木 掛屏 木屏 對床 新式寫字檯 沙法 大椅 掛鏡 小圓檯 金邊花瓶 窗簾 綢紗 鞋子 皮脚踏車 電氣車 勝家縫衣機 及細載 即日起可看 此佈

益中拍賣行（政府註冊 華商首創）

禮拜一拍賣木器字畫 准於八月念六日下午二時半在北京路一五九號本行內拍賣由蘧廬律師委託各種古舊字畫一百餘幅 黑羔皮袍料 三件 又 肥皂 一百箱 銀箱一只 電器 按摩機 三十餘只 大櫥 五斗櫥 沙法 寫字檯 寫字椅 方檯 木床 梳妝檯 香皂 等雜物不計此佈

禮拜二拍賣 衣服 准於廿七日上午九點半在北京路本行後面樓上拍賣 木器 鏡子 窗簾 衣箱 唱片 國貨男女衣服 寫字檯 鏡間 意大利 摩洋行 一切什物不計 此啓

魯意師摩洋行 創始一千八百六十三年

魯意師摩洋行 創始一千八百六十三年

禮拜三拍賣 准於廿八日下午二點半在北京路本行機房內拍賣 黃帆布 複寫紙 軟木 鉾養粉 照相架 片子 頭紙 自來水筆 打紙機 刀片 算賬機 衣箱 印刷機 一件 鉛皮 廚房什物 面盆 沙濾缸 心子 甘桶 香粉 西藥 漆布 寶聚 帶格 向盤 電池 收音機 方 油燈 炮 鉛絲 閘 接頭 木板 及另件 等 聽頭 魚醬 瓶心 荳蔻 奶粉 布 刷 熱水 架子 雪茄 牙膏 機 丸藥 機脚踏 秤 爐子 什物不計 魯意師摩洋行謹啟

湯姆森洋行 禮拜三拍賣 上等住宅

准於廿八日上午十時在愚園路七百廿九號住宅內拍賣 全副來路及柚木傢俬 古銅人燈 報刻大鐘 名貴古玩 鋼板大洋琴 一應酒器 料器 銀器 刀叉 玻璃杯 油畫 一切用品 不及細載 星期日起可看 此佈

益中拍賣行（政府註冊 華商首創）

禮拜三拍賣洋布荷蘭糖 准於八月廿八日上午十時及下午二時在北京路一五九號本行內拍賣 漂布洋紗 大批洋布花標 荷蘭白糖 裝貨船 錳鉍鑛砂 等貨 看樣即在各棧 一切章程照本行例 均由買客自行負擔 此佈

徵求

穩可獲利 烟紙雜貨店招盤 原樓後夜日營業一切職業傢俱 閘北 新開 如欲招盤者請於廿六日下午二時至六時到四川路南市二號安仁街一號人玉處接洽面議

▲西菜社出讓 位於四川路近北四川路八〇七號 無人主持 該社願出讓 如有意者請到四川路北四行接洽便是

▲招考優秀練習生 凡高中程度自問能抄寫及有相當經驗者 年在二十歲以內品行端正 須具保證 面試 請附照片 自寫履歷 投函本報信箱第六五五號 合格者則通知面考

招看護生 凡有志女子年在十七至二十歲高小以上程度 能耐勞苦者 每日下午到本院面試 報名處：中國紅十字會 … 醫院

招女醫學生 高小畢業年十六至二十二歲 品格端正 能耐勞苦者 須能說上海話及廈門或汕頭話 老靶子路東首一百七十一號 平安醫院 可也

飲食

「秋不食瓜」 最好飲冠生園果子露

首先 宋桂記 北泥城橋堍 四四五六八四 本廚特製 新鮮美味 四季可口 各界請嚐 電話九一八八七

八元公平菜 四水菓 四品 五大菜 八熱炒 四季 鴛鴦 窩 一品鍋 頭 蝦仁 肉絲 全鴨 全魚 全翅 鴿蛋 （五元交易菜）肉四四五六八 水冷大熱實絲 菓盆菜炒飯麵 三全 全魚 翅 魚鴨 蹄絲

秋夜涼 抵抗能力弱的人們 容易受涼成病 務請注意 平日宜飲新鮮牛乳 可增加抵抗能力 鮮牛乳奶粉與奶粉煉製的類似牛乳 均不及A字消毒新鮮牛乳具有豐富滋養成份 務請注意切勿誤用 生生A字消毒牛乳 總場大西路一七五號 電話二二〇九九 南市二八二七三 生生牧場

甲等執照 愛倫瑞士羊奶 近代醫衛界所公認 防癆、治胃、消毒、甘美之 不論遠近早晚均可按時送到 開幕伊始一律九折詳情垂詢 電話華界四四〇七四 租界南京路二十六號

消毒滋補

蘇州自由農場 金門劉家浜 電話七〇七

專家管理 自由農場 消毒牛奶 "A" 延平路二六〇 電話三〇四〇三

杭州自由農場 岳墳東山弄 電話一〇〇

推受盤聲明 所有東康路一二家所開之協豐獨家生產貨物 非經本人簽字 ... 定有財產負債 概由受盤人負責 ... 推盤人 黃孝忠 受盤人 同啓

聲明

遺失

遺失田單 茲遺失上邑二十六保十一圖五十六字第一百八十一號單一紙 現除向地局補領外特登報聲明作廢 業戶吳莘耕啓

▲遺失聲明 今遺失上海浙江興業銀行第四號存摺一扣除向該行掛失止付外特此登報聲明作廢 戶名鑫記 另補

▲遺失聲明 鄙人於八月廿九日遺失中國銀行新華第四百八十六號紙一張計洋一百二十元 除向該行掛失外特登報聲明作廢 周浩泉

遺失存摺 茲有永安公司虹口辦事處第一〇〇記戶三七號往來摺子被人偷去經向該處掛號特再聲明作廢 禮記啟

遺失存摺 茲有上海商業儲蓄銀行虹口分行第一三號存摺被人偷去經向該行掛號特再聲明作廢 茹倩文啟

遺失存摺 茲有上海商業儲蓄銀行虹口分行第九九五號存摺被人偷去經向該行掛號特再聲明作廢 茹卿啟

▲遺失聲明 今遺失浦東楊樹浦路同興紗廠第八十五號職工紋一捲除向該廠掛失外並登報聲明作廢 … 紙一包 計棉紗 …

遺失圖章聲明作廢 茲因不慎失去方形篆字「陳元德堂」一枚 如以後發現決不負責 特登本報聲明作廢 陳元德啟

聘請

▲招請外埠分銷處 抖攬廣告員 茲有大報擬聘請外埠分銷處及廣告員數位 如具有能力者請每日上午九時至十二時下午二時至五時到河南路五〇五號三十三號房與朱君面洽

聘請職員 洋商銀行茲欲聘受過良好教育之青年人服務於經理部須有相當經驗並以二百元保證金 … 請投函本報信箱第二六四號 可也

聘請醫師 本埠某大醫院聘請外科花柳皮膚等科醫師 … 請投函信箱第一三三號

▲聘請女教員 茲欲聘請女教員一位 高級小學三年程度以上 月薪五元 ... 下午三時至五時 同孚路75弄8號詳

▲聘請國外經理一位 國內外埠商業經驗須有相當保證金 … 詳細履歷投本報信箱二百六十一號

▲聘請文牘 資格國文精通能寫作 … 親筆履歷及希望 … 投本報信箱 …

添聘女教員 1.英文 2.數學 3.史地 … 週六小時 … 詳細履歷 … 函寄 …

待聘 女教員待聘 現任某著名女中學校教員 擅長英文 … 願任家庭教師 … 函本報信箱 …

教育

市教育局立案 中華職業教育社附設 第一中華職業補習學校 日夜班招男女生

商業補習 英語 國文 升學指導 日語 文打字 英中 簿記 就業指導 會計 文書統計 理化 國語會話 算學

卽日起報名 九月七日開學 函索簡章附郵一分 法租界華龍路八十號本社（公園對面）電話八三六四七 校長江問漁 主任梁忠源

市政府備案 教育局登記 課程切實 教授認眞 滬海英文學校 日夜部第廿七屆招各科男女生

科別班級：英文科 英文日校 打字學校 初級 高級 商科 專科 夜校 高級 初級 一年級
程度：自初級 至高級 …
時間：日校 上午八時至下午四時 夜校 下午七時至九時
開學：九月二日
章程附註：…
校長 沈王張 校址 蓬萊路（蓬萊路口 6993）

上海市教育局立案 大光補習學校 減費招生

編制 英文國文日文普通打字五科 除普通每科各分A B兩班
時間 A班每晚七至九時 B班每晚七至十時 普通科七至九時
納費 A班每學期六元 B班每學期三元 普通科每學期五元（較上學期學費平均減低百分之四十）
開學 九月二日
報名 即日起
章程 函索即寄
校址 北河南路天后宮內
校長朱應鵬

上海市 私立 量才業餘補習學校招生

不分性別 不限年齡 章程備索
第一校：南京路大陸商場三樓
第二校：虹口塘山路中學內
第三校：法租界霞飛路
第四校：南市黃家闕路
第五校：靜安寺路斜橋弄口
第六校：曹家渡五角場
第七校：南市中華路
本校總辦事處 … 二十七日起，在各分校所在地添設招生分處，分校學員可於每日下午一時半至五時，就近前往報名。
再本校大陸商場三樓三三三號總辦事處，自即日起，招生時間延長為每日上午八時半至下午五時，以免跋涉（星期日照常星期一休假）
一至七校學員餘額無多，報名從速
常務校董 潘序倫 李大超 李組紳
校長 李公樸（電話一九五〇六）

上海市 私立 量才婦女補習學校招生

開學日期 九月二日
科目 初級 事業 文科 修科 鋼琴 … 英文 打字 …
選習 學員得就本校所有學科選習
上課時間 …
辦法 …
學費 …
報名 即日起 …
附告 印有章程，承索即奉
校址 靜安寺路斜橋弄七十五號（電話三三二七）
常務校董 潘序倫 李組紳 李大超
校長 李公樸
量才業餘補習學校招生處

上海市教育局備案 東方日文學校 秋季招生

班次：晨初級班 晨會話班 夜初級班 夜高級班 速成班 留日預備班 特別班
主教：黃振
報名：陳靄芬
即日起 函索章程附郵二分
校址 總校 八仙橋麥高包祿路一五八號 電話八二八七二 分校 北浙江路海寧路福康里八號

▲英人教授英語 英語會話 普通英語 著者請臨 靜安寺路七百四十九號 近卡德路

中華職業教育社附設 第三中華職業補習學校 二十四年度第一期招生

機械電機科 建築製圖科 測量製圖科 國文文書科 數理科 英語科

卽日起開始報名 函索章程附郵一分

校址 小西門路中華職業學校 迎勳路家浜

校長江問漁 主任賈觀仁

市教育局立案國內僅有之補習美術學校 白鵞繪畫補習學校招生

本校為名藝術家所創辦 基本訓練 … 學程 … 日夜班 … 開學 九月十日 報名 卽日起 校址 戈登路四五號（武定路口） 創辦 主任 陳秋草 方雪鴣 潘思同

東亞女子補習學校

東亞補習夜校

學科 國文 英文 … 日文 … 即日起開學九月二日 校址北四川路 …

立誠職業學校 小學 幼稚園 招生

編制 職業學校分簡易商科及化學工藝科（均一年畢業）小學分初高級 幼稚園 開學 職業學校九月一日 小學幼稚園八月廿六日 報名 即日起 校址 西康腦脫路公共汽車公司 附告 畢業後得由本校介紹入特約之工廠洋行服務

西洋商業學堂招生 校舍較前擴充 教授無論男女已學未學均可入校 英語會話 … 每月三元 …

遠東職業夜校 招男女生

科目 國語 初級英語 … 校址 …

螞蟻補習學校招生 創立 科目 英文 日文 …

▲教授英文 茲有英國女子教授英文 …

徐鼎臣教英文 私立英文補習學校 …

寰球 打字 總校 卡德路 分校 虹口 …

介紹 李右之先生 國文夜校 華新 …

聞人

營業

▲教授英文 茲有專門教員某女士兼教尺牘於英文學校十有二年刻願教授英文文法會話二課程日班或晚班均可請於上午打電話四六二三或投函郵政信箱一四六六號接洽

各校英文教員公鑒：如要高中學生英文清通，而想選擇編完備，最易奏效，最有興趣的英文法及練習教本，請採用現有多數學校所採用的下列兩書：
英文法結晶 朱樹蒸著 定價一元
英文各種詞句運化模範練習 朱樹蒸著 定價五角
總售處（寄售處）上海徐家滙交通大學內南洋模範中學 作者書社 生活書店 上海漢口路申報服務部 福州路河南路啟新書局

打字機
無任保用 計算機：支票機
代理處 興業公司 中國唯一打字機公司
電話一〇六七〇 江西路 NO1號

徽章
中國景泰藍徽章公司
專門製造 證章 校章 紀念章 獎牌
打樣 四凸章 戒針 免費
星期休業
法租界霞飛路霞飛坊二百八十號 電話七三五一六

蜂蜜廉價售現
蜂蜜數千斤廉價售現有意者請向法大馬路大自鳴鐘西首…里四號明星公司項君接洽 代售佣金從豐

馬飛麟 社交舞蹈學院
本院根據全世界教師會公認之 Victor Silvester 英國風一九三五年新式步法變形步法等最高貴教範
科目 家庭教授 教師養成 舞女養成 速成科 普通科
時間 面定
地址 北河南路（老靶子路口）四六五號
電話 四〇八九一 另印簡章函索即寄

梅氏舞院
河南路拋球場天津路口恒利大樓三樓●（歡迎參觀）（章程備索）
以最優待遇聘請舞女 獻於愛好舞藝之士女

按摩
按摩洗浴修理指甲由精於此道之女子施術 星期照常營業 請向西摩路南陽路口六十九號接洽 電話三六七八九
▲擅長按摩修指甲 ANSI女士施術地點愛文義路六一九號即卡德路轉角相近處 歡迎華客 星期照常營業

汽車

▲名貴汽車廉價出讓
敝公司茲受某大公館委託因特種關係將自備之意國名貴新式「蘭仙」（LANCIA）八汽缸轎車一輛（當時售價計銀一萬七千兩）又德國著名新式之「平治」（MERCEDES BENZ）八汽缸轎車一輛（當時售價計銀二萬一千兩）以上兩車行駛總靜車身全新且在中國絕無僅有現願最廉價出讓如合意者請向靜安寺路七〇二號中國汽車公司經理室接洽約期試車可也

機器脚踏車出售
新式雙汽管頂凡馬力三四 BSA 機器脚踏車一輛 另件俱全 價目特廉 如有意者請至新閘路一五三近戈登路口英昌車行面洽

開汽車
教育局登記 市政府備案 國立學校 大公司協辦 設備完善 聘請教授駕駛修理 保證領取執照 學費低廉 亦可分期 入學從速
上海北四川路五七七近上海大陸戲院南首 汽車職業學校

地產

良產出售
（一）坐落東有恆路六九地六畝零上有洋房四宅共四〇…
（二）坐落愛而近路…
[illegible]

空地出售
（一）大西路近哥倫比亞路空地二畝七分
（二）虹橋路近虹橋療養院空地九畝餘
（三）停信路：空地三畝餘
（四）凱旋路：空地十二畝餘
（五）勞利育路海格路：空地四分八厘

小洋房出售
（一）小洋房二宅坐落哥倫比亞路地三畝二分五厘四毫每月收租約七百元
（二）小洋房七宅坐落霞飛路福開森路地三畝三分九厘四毫每月收租約九百三十元
上項房地產均在住宅區域地段清淨價格低廉 有意者請至寧波路四十號上海銀行二樓楊君接洽 電話一九一七〇

▲超等地產廉售
英冊三四三九號地二畝七厘一毫坐落白克路北河路西北角即鳳瑞里房屋依工部局估價基地已值銀九萬三千一百十一兩現連房屋售洋十三萬元每月收租七百五十元該里坐落派克路之東面對華安人壽保險公司之後背東北三面均出馬路地形方整為無上之佳產有意者請至國華大樓四一一號信康協濟律師事務所（電話一六〇四〇）或博物院路一三一號蔡悅庭律師處接洽

房屋連基地廉價出售
貝勒路文安坊內安吉里六十六至七十一號房屋連基地廉價出售 接洽處寧波路上海銀行信託部

▲廠基地廉價出售
茲有坐落遼陽路廠基地三畝餘願廉價出售 接洽處愛多亞路中滙銀行大廈三二七號

市中心區相近 其美路良田出售
茲有良田三畝餘出售 其美路願廉價出售 合意者請投函四川路四十九號上海西菜社陳君接洽

召頂

吉屋裝修廉價召頂
茲有坐落靜安寺路青海路一衖二十一號（電話）石庫門住宅一幢 已打通 花園光線充足 裝修如新 電燈電話俱全 前後空氣清鮮 現願廉價召頂 請向寧波路四十號…律師事務所張律師接洽 [illegible]

▲廉價召頂
茲有住宅樓房一幢地位適中交通便利距離學校公園市場極近房屋內裝修整齊電燈爐灶俱備現願廉價召頂如合意者請至…菜路二五四號接洽 領看面議

召租

光明邨召租
戈登路愛文義路口光明邨新建新式住宅數十幢 …設備衛生 前後空氣新鮮 … 接洽處電話… [illegible]

浙江路寧波路口光華坊新屋召租
三層樓面三開間及二上二下房十餘宅
地點適中市面熱鬧交通便利
屋寬敞清潔
定價低廉不取小租
接洽處 四馬路世界書局對面弄內 本賬房電話九〇九二六號
英商泰昌公司經租賬房啓

優等住宅召租
地點 巨籟達路之西亞爾培路之東存厚坊（愛而近路）
式樣 …客廳…臥室二間…
設備 …浴室…熱水…電燈…
租金每月六十元
接洽 向管門巡捕領看或請向…接洽 [illegible]

▲武定路武定別墅（膠州路東首）
有雙開間住宅一所計有客堂餐室大臥室二間房間浴室傭人間花園大陽台汽車間…租金低廉有意者請接洽 [illegible]

寫字間召租
茲有大小寫字間…四川路…接洽 [illegible]

中區三層寬大市屋弄屋召租 租金異常低廉
法租界大馬路餘慶里內有三層三開間兩大間及市房共有石庫門…各極高暢寬大…前面開設字號旅社等用均極適宜…租金亦極低廉…可不必付頂費…請向萬平會計師事務所接洽 [illegible]

▲廉屋召租
西門唐家灣南首二十三大間 水電衛生設備俱全 每月租洋一百… 如有欲租者請至新閘路…接洽（電話三六八一號） [illegible]

洋房花園出租
交通便利 房屋摩登 設備衛生 租金低廉 接洽領看
在地豐路六號忠園 [illegible]

▲大洋房召租或出售
茲有廉價坐落地豐路…洋房…浴室…如有意者請向…接洽 [illegible]

三層洋房廉價召租
州路口三七三號三八五號三層洋房…新式衛生設備 空氣清鮮 環境幽雅 交通便利 租金低廉 有欲租者請向膠州路…接洽 [illegible]

沁園邨減租
地點 式樣 設備 租金 接洽
…新式雙幢 …電燈自來水… 元起 [illegible]

▲三層樓市房召租
茲有坐落北四川路及虬江路三層樓新式市房…水電衛生設備俱全 租金低廉 欲租者請向…接洽 [illegible]

▲吉屋招租
坐落英大馬路香粉弄…三底石庫門…靜安寺路…別墅…接洽電話… [illegible]

白濁 橫痃 梅毒 下疳
醫至斷根 至多只收拾元
輕症貧病可減低取費

蔡葆和醫師 [illegible]

根治 白濁無難愈
江南醫院 [illegible]

塘橋龍光 黃小香眼科 來滬 [illegible]

兒童讀物 兒童之友 圖畫活躍 文字淺易
申報兒童周刊彙編 定價四角 有學校印刷 申報特種發行部

醫藥

孫粹存醫師 [illegible]

專醫婦女 專門接生 霞飛路 天德醫院 [illegible]

號房召租 [illegible]

新式三層樓街號房召租 [illegible]

新式街號房召租 [illegible]

白克路卡德路東新屋出租 [illegible]

街房及廣式住房召租 [illegible]

雙幢石庫門召租 [illegible]

新造三層樓店面召租 [illegible]

麥拿里召租 [illegible]

店面減價招租 [illegible]

上海專割包皮醫院
鄭步揚醫師專割包皮過長
專割此症有十年經驗 割時無痛苦 割後照常作事（收費十元） [illegible]

開灤售品處廣告
本處家用塊煤送到客家每公噸售洋十五元正以租界為限此外路遠者酌加車資如荷賜顧請至下列各處接洽為荷
開灤礦務局 外灘十二號 電話一一〇七三
開灤售品處 四川路三十三號 電話一二五二五
日暉港開灤煤棧 日暉港電話（南市）二三五七〇

上海郵政管理局封發郵件時刻表
上海各支局皆可寄交掛號快遞航空郵件及辦理匯兌儲金等事務

寄往處所	舟車名目	日期	平常信件封發時刻
長江各埠	火車輪船	每日	十三點及廿一點卅
北洋各埠（除左列各埠）	火車	每日	六點半及廿一點半
威海衛煙台青島及大連	利生	廿七日	八點
南洋各埠	公司郵船	廿七日	九點
鄞縣（寧波）	新寧紹或新江天	每日（除星期日）	十五點半
永嘉（溫州）	由滬杭車轉	每日	七點
閩侯（福州）	新安	廿七日	十點
思明（廈門）香港廣東	華山丸	廿五日	十點
汕頭香港廣東	新匯	廿七日	八點
香港廣東（輕件）	公司郵船	廿五日	十點
國外各埠：小呂宋澳洲及紐絲倫	公司郵船	廿五日	十點
香港南洋羣島蘇彝士及歐洲	公司郵船	廿五日	十點
日本坎拿大美洲及歐洲	公司郵船	廿五日	十六點
日本檀香山美洲及歐洲	公司郵船	卅日	廿一點
德國及亨堡轉（僅封保險郵件及註明該船之郵件）	公司郵船	卅一日	廿點
日本高麗各埠	公司郵船	廿五日	十六點
台灣	公司郵船	廿五日	十六點
蘇俄及歐洲各國（經由西比利亞）	火車	每日	廿一點
航空郵件 歐洲各埠：西貢—馬賽線	法國航空公司	廿五日	十點
彭頓—阿姆斯特丹線	荷蘭航空公司	廿六日	廿一點
新嘉坡—倫敦線	英國皇家航空公司	廿六日	廿一點
新嘉坡—澳洲線	同上	廿六日	廿一點
滬平線（南京東海青島天津北平等埠）	中國航空公司	每星期二四六	五點
滬蓉線（南京懷寧九江漢口沙市宜昌萬縣巴縣成都等埠）	同上	每日	五點卅分
滬粵線（永嘉閩侯思明汕頭廣州等埠）	同上	每星期二五	五點
渝昆線（貴陽昆明等埠）	同上	每日發往巴縣啣接	五點卅分
西北線（鄭縣長安寶雞蘭州包頭等埠）	歐亞航空公司	每星期二	廿二點
平粵線（北平鄭縣漢口長沙廣州等埠）	同上	由中國航空公司滬蓉線機運往漢口啣接	封發時日與滬蓉線同
西南線（蒼梧（梧州）邕寧（南寧）龍州茂名（高州）瓊山（瓊州）北海等埠）	西南航空公司	由中國航空公司滬粵線機運往廣州啣接	封發時日與滬粵線同

包裹郵件須照上列時刻提前交寄
國內外掛號郵件較平常郵件封發時刻提前二小時三十分封袋
國內快遞郵件較平常郵件封發時刻移後卅分鐘封發

救災救命
即
多捐一文錢
多救一條命
申報館謹代災民乞賑

兒童教育小說
小男兒
美國珂爾德女士著
鄭曉滄先生譯
已在本報教育新聞欄內發表
本書為兒童教育小說稀世名貴之巨篇。原著者為美國露薏莎奧爾珂德女士。以「小婦人」「好妻子」兩書著聲。斯篇文辭佳妙。意境優美。遍淋漓之文筆。寫熱烈之情緒。與前兩書。可謂鼎足而三。價值不朽。實屬難得。今仍由浙大教育學院院長鄭曉滄先生譯成中文。筆力直逼原著。不失本來面目。裨益吾國兒童教育頗多。
兒童不可不看
家長不可不看
申報兒童年之又一大貢獻

人體美之研究
俞寄凡著 一冊五角
申報館特種發行部出版

申報月刊社叢書第六種
贛皖湘鄂視察記（三版）
陳賡雅著 每冊六角
申報館特種發行部發行

申報旅行一覽表
滬杭綫

◉下行車

◉上海北站開
上午七點五五分特別快車
上午九點十五分快車
上午九點卅五分三等慢車
下午[illegible]京開特別通車
下午四點十五分鎮嘉通車
下午六點五十分快車

◉梵皇渡開
上午八點十二分特別快車
上午九點三十三分快車
上午九點五五分三等慢車
下午[illegible]京開特別通車
下午四點卅二分鎮嘉通車
下午七點〇九分快車

◉徐家匯開
上午九點四十二分快車
上午十點〇五分三等慢車
下午四點四十分鎮嘉通車

◉上海南站開
上午八點正特別快車
上午九點二十分快車
上午九點五五分三等慢車
下午二點正上龍車
下午四點二十分鎮嘉通車
下午六點五十分快車

◉龍華開
上午八點十五分特別快車
上午九點三十六分快車
上午十點十一分三等慢車
下午二點十六分上龍車
下午四點卅八分鎮嘉通車
下午七點〇八分快車

◉新龍華開
上午八點卅一分特別快車
上午九點五十八分快車
上午十點廿二分三等慢車
下午二點二十分上龍車到
下午五點正鎮嘉通車
下午七點三十分快車

◉莘莊開
上午十點十三分快車
上午十點四十四分三等慢車
下午五點十九分鎮嘉通車

◉松江開
上午九點十分特別快車
上午十點四十八分快車
上午十一點[illegible]三等慢車
下午[illegible]京開特別通車
下午五點五八分鎮嘉通車
下午八點十二分快車

◉楓涇開
上午十一點三十四分快車
下午十二點[illegible]分三等慢車
下午六點卅七分鎮嘉通車
下午八點四十七分快車

◉嘉善開
上午九點五五分特別快車
上午十一點四十九分快車
下午十二點[illegible]分三等慢車
下午六點五二分鎮嘉通車
下午九點〇二分快車

◉嘉興開
上午六點五十五分嘉開車
上午十點卅六分特別快車
下午十二點[illegible]分快車
下午一點三三分三等慢車
下午[illegible]京開特快通車
下午七點卅分鎮嘉通車到
下午九點三十五分快車

◉硤石開
上午七點三十五分嘉開車
上午十一點[illegible]分特別快車
下午一點〇一分快車
下午二點十六分三等慢車
下午[illegible]京開特快通車
下午十點十五分快車

◉長安開
上午八點十九分嘉開車
上午十一點[illegible]特別快車
下午一點四十分快車
下午三點〇四分三等慢車
下午[illegible]京開特快通車
下午十點五十四分快車

◉杭州開
上午九點三十七分嘉開車
下午十二點[illegible]分特別快車
下午二點五十一分快車
下午四點卅三分三等慢車
下午[illegible]京開特快通車
下午十一點正快車

◉閘口到
上午〇點十五分快車
上午九點五十五分嘉開車
下午十二點半分特別快車
下午三點十分快車
下午五點正三四等慢車
下午[illegible]京開特快通車

◉上行車

◉閘口開
上午[illegible]開京特快通車
上午九點十五分快車
上午九點卅分三四等慢車
下午一點三十分快車
下午四點十五分開嘉車
下午五點三十分特別快車

◉杭州開
上午[illegible]開京特快通車
上午九點四十五分快車
上午十點十五分三等慢車
下午二點正快車
下午四點四十分開嘉車
下午五點五十五分特別快車

◉長安開
上午[illegible]開京特快通車
上午十點五十一分快車
上午十一點[illegible]三等慢車
下午三點〇七分快車
下午五點五十五分開嘉車
下午六點五十一分特別快車

◉硤石開
上午[illegible]開京特快通車
上午十一點三十六分快車
下午十二點[illegible]分三等慢車
下午三點四十三分快車
下午六點四十七分開嘉車
下午七點廿二分特別快車

◉嘉興開
上午七點正嘉鎮通車
上午[illegible]開京特快通車
下午十二點二十四分快車
下午一點廿一分三等慢車
下午四點三十一分快車
下午七點廿五分開嘉車到
下午八點〇七分特別快車

◉嘉善開
上午七點三十分嘉鎮通車
下午十二點五十分快車
下午一點五三分三等慢車
下午五點〇六分快車
下午八點卅三分特別快車

◉楓涇開
上午七點四五分嘉鎮通車
下午一點〇五分快車
下午二點十一分三等慢車
下午五點二十一分快車
下午八點四十八分特別快車

◉松江開
上午八點廿八分鎮嘉通車
上午[illegible]開京特快通車
下午一點四十分快車
下午三點〇四分三四等慢車
下午六點正快車
下午九點廿四分特別快車

◉莘莊開
上午九點〇七分嘉鎮通車
下午二點十一分快車
下午三點五六分三等慢車
下午六點二十七分快車

◉新龍華開
上午九點三十分嘉鎮通車
上午十點〇三分龍上車
下午二點三十六分快車
下午四點卅六分三等慢車
下午六點五十六分快車
下午十點十一分特別快車

◉龍華開
上午九點卅七分嘉鎮通車
上午十點十分龍上車
下午二點四十二分快車
下午四點卅五分三等慢車
下午七點〇五分快車
下午十點十七分特別快車

◉上海南站到
上午九點五十分嘉鎮通車
上午十點二十三分龍上車
下午二點五十五分快車
下午四點五十分三等慢車
下午七點十八分快車
下午十點三十分特別快車

◉徐家匯開
上午九點四十三分嘉鎮通車
下午二點四十二分快車
下午四點廿九分三等慢車

◉梵皇渡開
上午九點五四分嘉鎮通車
下午[illegible]開京特快通車
下午二點五十分快車
下午四點四九分三等慢車
下午七點〇六分快車
下午十點廿一分特別快車

◉上海北站到
上午十點十分嘉鎮通車
下午[illegible]開京特快通車
下午三點〇五分快車
下午五點〇五分三等慢車
下午七點二十分快車
下午十點卅五分特別快車

大中華話劇場
四馬路跑馬廳 電話九〇〇九〇
日戲三時 三角 五角 夜戲九時 四角 六角
陳秋風 劉一新 領導 友聯劇團 男女五十餘人日夜登台
（今天日戲）文武香球
（今天夜戲）三本（後集）
劉君一新手編諷刺連台好戲
蒙面女郎
請先定座

是上海最高尚最優美最完備最偉大的大戲院
天蟾舞台
▲日戲價目▼ 花樓七角 官廳五角 特廳五角 包廂三角 正廳三角 三樓二角 統座一角
（地址）四馬路 雲南路
▲定座電話▼ 九一七另二 九另五六另
▲夜戲價目▼ 花樓 官廳一元 優廳六角 特廳 特廂四角 包廂 正廳三角 三樓二角 統座一角
人才濟濟環顧天下無敵●新戲濟公敢說四海聞名
今夜開演
本濟公傳
全國觀眾一致公認的一部最偉大的標準名劇
無敵商標

申報月刊社叢書第二種
蘇聯研究
欲明瞭蘇聯的 [illegible]
◀均不可不讀此書▶
一冊八角 存書無多
各地申報分館及各大書局均有出售
全書廿餘萬言並附圖表照相地圖多幅
申報特種發行部發行

抱經堂
胃氣散
咳嗽仙丹
代售處 先施·永安公司 味雅酒樓·申報
森玉堂
真正馬寶 每服一分售洋一元
代售處 申報館廣告處 三才棉織公司

電影消息

夜鶯藝社
中華（一一四〇）下午七時一刻至八時
南京路進行曲（前奏曲）國花（露茜）湖夜招魂曲（曼娜）人間仙子（王蝶）賣報歌（顧瑛）愛情是什麼（露茜）何處尋愛（曼娜）
安定（八六〇）下午九時至十時
夜鶯曲（前奏曲）漁村之歌（王蝶）春宵曲（曼娜）秋閨怨（流朗）四時吟（露茜）鳳求凰（顧瑛）船夫謠（曼娜）新婚燕爾（露茜）

丁香社
大中華（一一六〇）七時三刻至八時半
南海美人（姚英）嫁給勇士吧（愈月明）花心曲（姚莉）愛向何處尋（文璧）永別了我的弟弟（愈月明）大路（全體）摘樓上的小姐（姚莉）銀漢雙星（姚英）（文璧）

維也納歌詠社
華興（一二六〇）下午八時三刻至九時半
努力（新華）悲秋（張燕）塞外村女（綠茵）抗敵歌（新華）晚香玉（張燕）秋夜蕭聲（綠茵）

清萍社
航業（一一八〇）下午九時三刻至十時半
秋夜蕭聲（純美）祝你晚安（徐琦）飄泊者（王瑛）吹泡泡（麗影）追求（文元）（徐琦）

蘇州新書
楊知了「太平花」
敦本（八〇〇）下午三時三刻至四時半
演第一回　刺雞留客田舍夜談兵
韓小梅將銀燈送到書房門口。暗想今日有遠客到此。縮住蓮步向裏一望。見韓樂餘與李守白。坐在窗前談笑。遙此避轉芳容。將燈送到裏面桌上一放。回步向守白略一微眸係一年輕公子。態度非常風雅。私心不免傾慕。韓樂餘。正欲喚小梅行初見禮。小梅忽想着廚房裏欲妥備晚膳。就此回出書房。到之廚房裏一看。除了家常小菜之外。別無珍味可以敬客。正在尋思索想。忽聽得家雞啼叫。此雞高冠雄壯毛澤豐美。爲韓樂餘平生最愛之物。小梅因無珍品。權囑二禿宰殺以享嘉賓。

敎授蘇音
國語會敎授蘇音
佛音（九八〇）下午二時一刻至三時
㈠講故事（說鬼話）㈡敎蘇音課本（第二十五課）㈢唱歌（做好人下）㈣小問題。

電音一束
本埠子夜樂會自應新世界遊藝大會之請，特召集全體大會決議加入各節，已誌前報，連日該會主辦許如輝君分頭工作，極感興奮，并已商得電影明星參加歌唱者有夏佩珍，顧蘭君等，其他如余靜秋白等小姐，亦願參加大會盛舉，故連日訓練進行極感順利，聞許君爲明星公司翡翠馬撰製一曲，擬於是日特請顧蘭君主角歌唱，（曲名下塲）并該會古樂合奏古樂新調當爲放光異彩也，聞該會自九月一日起，決遷入法租界方浜橋蒋昌里七號新址照常辦公云。

音樂家楊會昶君，最近因鑒於國內音樂歌唱之日趨萎靡不振，擬另獨辦一歌詠社，俾期努力改革，痛掃前非，爲我國民族精神發揚光大，聞已定名爲揚光音樂歌詠社，社員大半爲其知友蓓生，刻正由楊君親從新指導，加緊訓練，務使盡善盡美，悉滿人望，一俟籌劃就緒，即將有特別之貢獻，斯非惟爲音樂歌唱界之佳兆，亦且爲無綫電聽衆之未來耳福耳。（金銀）

老西門外唐家灣厚德里口歌星畫報社發行之歌星畫報，第二期將於九月一日出版，本期爲歌星游泳專號，特攝海上各大歌星游泳圖照等五十餘幀，用銅版紙精印，較第一期更形精彩，並附刊已故名作曲家聶耳先生及著名作曲家黎錦暉許如輝諸先生精心傑構最新名貴歌曲十餘首，均屬未經他處發表者，實極名貴，該書每冊僅售大洋二角，在八月三十一日前預約，八折計算，祇收郵票十六分，並歡迎同業批銷，折扣特別優待，請函老西門方浜橋大方弄信昌里蔣塗記書報社接洽。

春宵歌集自發售預約以來，因內容均係創作佳曲，故預約者頗見踴躍，茲聞預約類行將期滿，故預約者務須從速，據聞該歌集除售預約外，出版時不再另售，預約可向上海菜市路三讓坊七號元昌電台購買。

胡萍將返湘
「時勢英雄」戲提前開拍

胡萍早些日子病了些時候，那蜜滿蘋果色的面龐雖消瘦了一點，然而美態並沒減去絲毫。

據胡萍自己說：「我這次病的起源，不外是工作過度，因爲一方面在藝華拍應雲衛導演的「時勢英雄」，一方面又要到新華拍「桃花扇」，有時候日夜都拍戲，精神上沒有充分的修養，以致病了。」的確在這大熱天拍戲，是夠辛苦的。

胡萍是湖南人，她離別了家鄉，離別了親愛的父母，來到這千里迢迢的上海，做着一員中國電影文化的戰士，已是三年多了，這三年多中，胡萍終想返故鄉一次，看一看消愛的父母，然而她的理想終不能實現。

最近，她的父親不惲旅途跋涉的來到上海看她，一別三年多的父女相見時，你想：這是多麼動人有悲有喜的一副畫面呀！

她的父親告訴她，她的母親現在老病復發，勢極危險，終日只懷念她，胡萍聽了母親這樣的近況，那一顆芳心早經粉碎，淚兒不自禁的滴落下來。

現在，胡萍已決定向藝華公司請假一月，返湘探望母親，行期大約在這二星期中，至於她在「時勢英雄」未完成的戲，已商得導演應雲衛的同意，提前開拍。

「春風露雨」兩之角　（南京映）

天一半週間
白芸

高梨痕主辦之千秋劇社現已成立，連日高梨痕，應雲衛，黃愰，冷波諸先生籌備千秩社事務，倍極忙碌。

千秋劇社已選定中外名劇脚本數十種，日內當開始排練。

有密斯白者，加入千秋，將任女主角。

王斌忙於「海葬」。

符保盧已由青返申，因受暑須休息數日，始能在水銀燈下工作。

「母親」日前在明星大戲院試映，錄音之佳，國片中可稱第一。

上海市各小學校，竟將「母親」歌曲列入音樂課程中。

葛福榮爲「水銀燈」作「模仿集」一文

李一鶴來信稱已安抵東京，連日調查日影業甚忙。

「母親」歌譜，單本市各校，已送出二萬張。

「海葬」內景，異常偉大，天一花園，幾被全部搭遍。

簽名桃花扇
新華公司攝製「桃花扇」，曾有猜影遊戲，猜中者贈送張聿光所繪之桃花扇一柄，並可指索某明星簽名，不料各界對此頗感興趣，紛紛猜測，函達十餘萬封，多數甚多，手續乃大忙，才以指索者多，及既揭曉，由各明星題款簽名，歐陽予倩金燄胡萍張織雲童月娟者爲多，金燄寫用鋼筆，且簽且喝啤酒，或有稱之爲醉筆者，金燄笑顧之，胡萍字絕嫵媚，歐陽字則以勁適勝。他如張織雲之富麗，童月娟之落落大方，獲之者均以拱璧視之，其餘戴衍萬顧夢鶴章志直周鳳文查天影等，亦每人簽數百柄，甚爲忙碌云。

桃花夢之幕表
上海影片公司但杜宇導演之「桃花夢」，有聲巨片，聞已全部攝竣。內容之富麗，畫面之美感，可於其幕表中見之，茲錄其幕表如下：清溪浣衣，燕宴，觀劇，桃林入夢，五女應聘，經理受愚，月夜泛舟，饗滿歌台，防女，樂極生悲，歌舞昇平，金山崩潰，日暮途窮，重逢，再誤，幻景寂滅，是片爲殷明珠主演，開口第一聲，屆時公映，定必映動全滬。

科學化冷氣專家管理不乾燥涼爽得宜
大上海大戲院
西藏路南京路北　電話九三三二二
電話預定座位留至開映前五分鐘
今天日夜開映：日戲二時半　五時半　夜戲九時一刻
活地獄出現人間！
恐怖作家愛倫濮氏得意巨著
腰斬床，榨人窟，升降屋，銅牆鐵壁，好像森羅殿枉死城

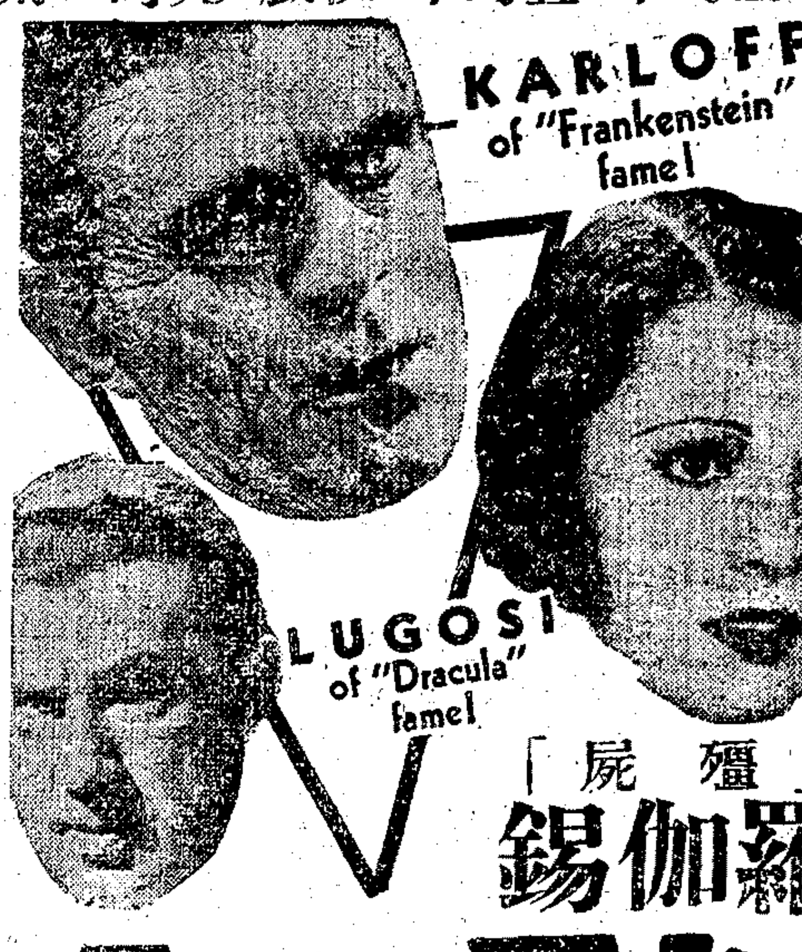

「科學怪人」卡洛夫　「殭屍」羅伽錫
烏鴉劫
KARLOFF AND LOGOSI IN "THE RAVEN"
悲心，霹肺！毒藥！茶毒肉體之工具！萬能科學，造成了慘毒世界！
烏鴉之影，死神之催命符也，猶我國所謂之黑白無常，夜叉小鬼

院內空氣完全自造每五分鐘循迴更換一次永維清涼舒快
南京大戲院
愛多亞路五二三號　電話八四一三三
電話預定座位留至開映前五分鐘爲止
今天開映：（日）二時半　五時半　（夜）九時一刻
瓊克勞馥·蒙高茂萊
却利魯格●佛雷支通●長臉婦奧梨芙等合演大傑作
米高梅公司詼諧浪漫演情熱趣無上貢獻
春風雨露
舊女性，新女性，標準女性，熱女性！前夫，後夫，小丈夫！丈夫，正式丈夫！
是摩登小姐們學習的姿態美標本
萍水相逢……勾頸搭背！
兩唇相接……窮兇極惡！
洞房花燭……？？？！

Joan Crawford Robert Montgomery in "No More Ladies"
加映五彩短片之王「明星之夜」
平克勞斯貝·曼麗畢克馥等巨星會串

今天開映　時間 三時 五時一刻 七時一刻 九時一刻　座價 三角 四角 五角 八角
威廉鮑埃特最新傑作
世界最恐怖的怪人　人類最危險的仇敵
科學魔王
The Lost City
他發明死光征服世界　他利用科學變換人腦　他憑藉虎狼殘殺人類　他巧設機關摧殘女性
融光　海甯路乍浦路口　電話四二一〇二

巴黎　霞飛路五五〇號　電話八五二〇五
本院爲謀觀衆更進一步的舒適起見特將
內部刷新加大
並將本院電燈映機等改裝務求適合現代需要
一俟工竣再行
正式開映日期露佈
本院內部裝修由蒲石路蕭桂記承包

以最前綫的美完院戲的售最普過低廉的座價
今天開映：日戲二時半　五時半　夜戲九時一刻
小諾亞皮萊傑作
環球公司探險愛情長片
野人歷險記
"CALL OF THE SAVAGE"
樹上飛行　海底裸浴　野人斯殺　巨艦炸裂　殺人祭神　獅口奪女
麗都　北京路貴州路口　電話九四一一〇
座價（日戲）四角　六角　八角　（夜戲）四角　七角　一元

虹口
喬治奧勃琳主演
荒漠情劫
一身是胆深入賊巢　匹馬單鎗縱橫荒漠
地址 乍浦路　電話 四一〇四八　時間 三點起 十一點止　座價 二角 四角

浙江
今天開映　丁麥蓋傑作
武俠騎擊激鬪鉅片
荒城騎俠
單槍匹馬直闖黃龍！隻手空拳深入虎穴！
地址 四馬路　電話 九三八七九　時間 三點三刻 五點三刻 七點三刻 九點三刻　座價 二角 三角 四角

九星
今日開映第一流滑稽風流新鉅片
描寫窈藏垢納汚的巴黎追款取業的少女
大律師兩面吃藥　小醫生風流償債
修指甲　按摩院　**野花香**　仙人跳　白鴿放
註意本片祇映兩天
明天起映滑稽片「遊英笑史」
地址 福煦路　電話 八二六二三　時間 三時 五時半 九時一刻　價目 二角 四角 幼童半票

盛利
童星李勞埃主演
遺產潮
滑稽趣情笑片
地址 乍浦路　電話 四三九八二　時間 三點 五點一刻 七點一刻 九點一刻　座價 二角 四角

辣斐
愛佛玲納浦主演
刺激感人熱烈艷遇航空驚世巨片
天空女侍
徐娘半老正多情　荒唐繼火笑話柄
地址 辣斐德路　電話 八一二〇〇　時間 三點起 十一點止　座價 二角 四角

天人同憤　與衆共棄
情節·動作·激鬥·各方面都超越任何勸匪影片
李却亞倫·菲姬妮勃羅·愛麗勃蘭台
合演　影業權威聯美影片公司巨製
皆曰可殺
with Richard Allan, Virginia Bruce, Alice Bredy and Bruce Cabot
他是混世魔王，花花太歲

麗都大戲院
北京路貴州路口　電話九四一一〇
電話定座留至開映前五分鐘爲止
是你的，是我的，是人人的理想戲院
今天日夜開映：日戲二時半　五時半　夜戲九時一刻
不亞「龍虎鬥」「無異」人猿泰山
傑作　小諾亞皮萊作
樹上飛行　海底裸浴　野人斯殺　瀑布覆舟　巨艦炸裂　殺人祭神　獅口奪女
野人歷險記　上集
富於刺戟　注重動作

好萊塢第一名服飾富麗的大明星

凱弗蘭茜絲

暨喬治勃倫等合演

第一流浪漫香艷社會哀情鉅片

新女兒經

重燃着戀愛之火！

堅定了奮鬥之心！

一個少女的供狀

「七重天」名導演鮑琪韋氏才搆

大光明大戲院下期映一華納鉅製

最新式的冷氣設備溫度適宜體涼爽無比

大光明大戲院

電話三三三三二號　靜安寺路跑馬廳畔

今天開映（日）二時半　五時半（夜）九時一刻

榮膺電影藝術學院金牌獎章的小明星

秀蘭鄧波兒

領衛五星合演打破一切紀錄的新偉搆

本院特備秀蘭鄧波兒小影集數千冊，分贈小朋友，贈完為止

含了眼淚，裝着笑臉，感化婆娘，再造幸福

請大家一齊來慶祝兒童年

小姑娘

一哭一笑，一唱一跳，直入你的心坎深處

中央大戲院

六馬路跑馬廳附近　電話九二七八〇號

秋季改映 四次 二時半 五時 七時 九時半 座價 樓下一律三角 樓上四角 月樓六角 日夜一律

◉今明最後兩天開映◉

◉有不可說的美妙◉問看過朋友便知◉

已故明星阮玲玉特殊傑作　唯一浪漫香艷警世巨片

婦人心

縱慾追歡，須知萬惡淫為首，褒節寡恥，幾會見有好收場

在國產片中這種刻骨的香艷描寫還屬創見

本院每日五時半至六時半請王筱新王雅翠在李樹德堂電台播送全部廳堂相會并報告本院電影消息

光華大戲院

愛多亞路成都路口

注意 今日三場 三時 五時半 九時一刻 價目 二角 三角

一部意外收獲的國產佳片

上海首次公演　華婉芳 章志直 主演

禍水

明星大戲院

電話改用三〇五九〇號

時間 三時 七時 九時一刻 價目 二角 三角 日夜一律

◆價值連城空前偉大全部戰爭有聲巨片◆

氣壯山河

前在大光明開映每場滿座

東海大戲院

院址茂海路下海廟

時間 三時 七時 九時一刻 價目 二角 三角 日夜一律

蘇俄北極探險史蹟

北極探險遇難記

加映 周劍雲 胡蝶 梅蘭芳 在俄情形

東南大戲院

院址小東門民國路

今日兩場 三時 八時 價目 二角 三角

聯華公司出品　阮玲玉主演　小玩意

兩大鉅片一次映完

金燄主演　三個摩登女性

山西大戲院

海寗路北山西路口

時間 三時 八時 價目 二角 三角 四角

全部配音 歌唱巨片 阮玲玉（主演）　新女性

▲兩片一次開映▼

王人美 金燄（主演） 孫瑜（編導）　野玫瑰

新中央大戲院

北四川路海寗路口

時間 三時 八時半 二次 價目 二角 三角

明星影片公司當年偉大哀情巨片

鄭正秋先生導演遺作

全部桃花湖

二十大本●一次映完　胡蝶（主演）

西海大戲院

新閘路池浜路

時間 三時 八時 價目 上下一律 小洋二角

今天聯華兩大巨片

桃花泣血記　再會吧上海

隨票附贈美人香皂一塊或皮鞋油一盒

榮金大戲院

新悅路斜橋居家滙

日場 一時至五時半 夜戲 七時半至十二時止 座價 一角 二角 三角

高尚維揚大班

日場 慈雲走國 二本　夜場 驚天動地 二本

恩派亞大戲院

院址八仙橋霞飛路

時間 日場一時半起 五時半起 夜場九時起 價目（日）一角 二角 三角 五角（夜）二角 四角 六角

禮聘花旦翹楚 白玉霜 鈺靈芝 愛蓮君

三班聯合大會串蹦蹦戲

第一場 德孝雙全　第二場 後部空谷蘭　第三場 寶鳳緣 瞥變記

月券及股東券均停用

華德大戲院

院址虹口熙華德路

時間 三時 七時 九時一刻 價目 小洋一角

今天特聘啞開先進團

全體男女滑稽趣家數十人登台合演

王虎辰慘死記

小棺材送給王小妹起至王虎辰睏大棺材止

蓬萊大戲院

小西門內蓬萊市場

今日兩場 日夜 三時 八時半 價目 二角

馬守義

當代魔王　全班登台

▶今日更換第二期節目格外精彩◀

卡德大戲院

院址新閘路卡德路

時間 三時 七時 九時 價目 小洋一角 日夜一律

電通公司出品有聲對白歌唱偉大巨片

王人美袁牧之主演

風雲兒女

許幸之導演

萬國大戲院

院址虹口莊源大

時間 三時 七時 九時 價目 小洋一角 日夜一律

全部有聲探險驚人蠻荒野獸回片

菲洲小人國

身歷其境 性命換來 此片不看 終身遺憾

萬能博士　多智先生

失業者自有飯吃！失戀者還你情人！夫婦不睦，教你閨房倡和！空床獨宿，教你慰情有人

羅勃泰楊，梅琪伊文

等米高梅明星羣合演詼諧愛情片

滑頭生意

置性命於不顧　惟新聞以是求

全片寫攝影記者之危險生活，緊張危急，令人坐立不安

李却克朗惠·琵梨茜華等大傑作

赴湯蹈火

多少奸詐盜淫事蹟盡收鏡中，無窮殺身礫屍危機同臨身上

工作不忘戀愛　戀愛不忘工作

哥倫比亞影片公司出品

滄洲飯店花園影戲場

地址 靜安寺路一二五二滄洲飯店 電話三四二〇〇

交通 公共汽車一路直達門口

七時半 九時一刻開映

克拉勃洛克等合演

緊張饒趣 偵探奇情鉅片

以生命作孤注！

夜總會

重愛情於黃金！

全城警探莫如之何

座價 五角 一元

紅極一時的十大明星，全美挑選出來的三十美女，歌星舞星二百餘人，富麗奢華的八大場面，一千餘種鮮艷服飾，新譜名曲六支

一九三五年

情歌妙舞

George White's 1935 Scandals

世界著名的神秘人

薛萊芬博士

首次在滬公開表演各種

驚人神術

有意想不到的奇妙

能知人一切隱疾！能知人一切秘密！能知人一切過去！能知人一切將來！能解決一切懷疑！能預言一切危險！

Dr. Sylvania——The Mystery Man

地點 卡爾登　時間 八月念八晚九時一刻　座價一元二元——祇此一次，良機勿失

東方書場

日一點一開 夜七點半開 日大洋一角 夜大洋二角 夜六張一元

東方話劇團 鐘美玉領導 覺命念四元 八本場接合

▲日場▼ 沈幼祥（金台）郭少梅（水滸）楊斌奎（玉蜓）趙鶴蓀（龍） 蔣如庭 朱介生（落金扇） 朱耀祥 趙稼秋（四香緣）

▲夜場▼ 莫天鴻（玄金台） 田怡良（碧） 汪雲峰（綠） 周玉泉（文武香球）

◀今夜話劇▶ 富家之女

榮記共舞台

愛多亞路

電話 八四八〇八 八四七一八

平民化座價 樓上 一角 三角半 六角 樓下 二角 五角半 八角

奇怪贈品 不論大小座位每位贈送一袋內有眼鏡一付五彩片一張用此眼鏡看此畫片 奇奇奇 奧妙無窮 包你從來未有見過

場場客滿

江湖奇俠傳

頭本 今夜開演

全部俠義奇情機關佈景電光劍術名聞天下之偉大著作

金羅漢呂宣良肩膀上 真老鷹登台表演

別開生面 開舞台劇之新紀錄

崑崙派 各顯神通 梅花針 掌心雷 脫手劍 大鬬法術 崆峒派

各種不同劍術用各種不同電光演出

呂宣良及神鷹

劇照由羅芳代攝

偉大佈景一覽

蓮台機關 紅蓮寺機關疊疊不勝枚舉每一佛座蓮台獅中全能任人出入暗設扒紐其他與妙可想而知

神異石桌 紅姑未練劍時遭兄嫂用藥酒暗害幸沈棲霞隱身花閨將石桌凌空鶴動移去藥酒救其危險一只桌見不關燈不率線沈棲霞用手一指印能轉動自如神異非凡

飛鷹盜印 智圓與紅姑打賭如能盜回卜文正印信甘願投案而由常德慶將印盒懸掛胸前以待急得諸俠束手無策忽來神鷹不知不覺將印喞去連常德慶自已多莫明其妙你道奇不奇

紅蓮密室 紅蓮寺內藏春室涼吟湖是智圓和尙的淫樂所在美女數十人赤裸裸爭艶鬥媚春意蕩漾眞是玉潔脂香肉感之至比着什麼神女參歡喜佛還有興趣

神鷹

金羅漢呂宣良是崑崙派的領袖銀髮飄洒超自己也不知道多少年紀本領如何高法也沒有人知道無論甚麼事都由他肩膀上的那只老鷹辦崆峒派的人物見了此鷹就嚇得手足無措本台爲了像眞起見重金訪購大鷹一只登台表演爲本劇增色不少

火燒紅蓮寺

本院冷氣設備特聘專家管理涼爽舒適

國泰大戲院

霞飛路邁爾西愛路 電話七三七五七號

祇有今天(日)三時五時半(夜)九時一刻

午夜對飲香檳酒 黎明遽戴結婚戒

蓓蒂黛維絲空前傑作

加映五彩片及蒲西情人

她能駕馭男性，任憑他怎樣倔強刁惡，逃不出她的掌握

小家碧玉與交際之花因爭奪一個男人而鬥法同時顯出所謂「上流婦人」者原來如此

Bette Davis in "The Girl From Ioth Avenue"

陌上幽蘭

高尚純潔風流詼諧社會愛情鉅片

明天開映 祇映一天

桃樂絲德里奧偉構

熱浪沿天 香風遍地

富麗浪漫純粹熱帶化歌舞艷情鉅片

薔薇處處香

總值百念萬美金！

黃金大戲院

八仙橋 名角薈萃國劇之宮

標準冷氣 適合體溫 久坐相宜

電話 八四二〇四 八五〇六八

座價表 夜戲 三角 五角 八角 一元 二角

王蘭芳 金少山 麒麟童 華慧麟 富雲霞 杜文林

今晚請早

·麒派新編歷史名劇·

續集韓信

優待觀衆 今夜優廳月樓每位贈送精美摺扇一把

勢必擁擠 欲得佳座 務請早臨 免抱向隅

周信芳君於歷史戲，不但善演，而且善編，於秦漢歷史，尤多心得，新編之「續集韓信」，前接「前部韓信」，後與其生平第一名劇「蕭何追韓信」銜接，情節非常緊湊，周君飾韓信，表演英雄末路，壯志難伸，於「別窖」「獨木關」外另闢蹊徑，十分出色，華慧麟女士飾其未婚妻殷桃娘，爲俠女身份，夫妻結合，事蹟離奇，表演動人，金少山君飾楚霸王，會得全國戲迷一致擁戴，使本劇更爲精采，且以全體藝員合作，配角整齊，無以復加，今晚初次公演，勢必擁擠，欲得佳座，務請早臨，

劇目摘要

(一)范增撇斗
(二)項羽屠咸陽
(三)火燒阿王宮
(四)項羽自立西楚霸王
(五)火燒棧道
(六)項羽衣錦還鄉
(七)項羽烹韓生
(八)張良訪韓信
(九)范增勸殺韓信
(十)韓信夜奔
(十一)殷桃娘盜令
(十二)虞姬義釋韓信
(十三)楚霸王追韓信
(十四)殷桃娘智激韓信
(十五)章邯追韓信

演員一覽

麒麟童……韓信
華慧麟……殷桃娘
金少山……楚霸王
富雲霞……虞姬
王蘭芳……春蕊
杜文林……樊噲
張德祿……尉繚子
劉文魁……張良
劉韻芳……劉邦
劉斌崑……店家
韓金奎……父老
周五寶……范增
趙雲卿……楚懷王

全體名角 一律登場 限於篇幅 不能備載

周信芳君主編 主演情節曲折 佈景偉大諷刺 社會連台好戲 預告

綠野仙蹤二積極籌備

須求盡善盡美 始與社會相見

請隨時注意本劇預告；當有驚人消息發現！

卡爾登影戲院

冷氣由大光明戲院供給盡善盡美

靜安寺路派克路口 電話三五五五三號

今天開映(日)三時 五時半 (夜)九時一刻

畫面美麗 技巧成熟

蜚聲銀壇全球崇拜的歌王舞后

亞爾喬生 羅琵姬蘭

合演純藝術化香艷浪漫歌舞鉅片

巴黎舞場

Al Jolson . Ruby Keeler in "Casino De Paris"

凡屬影迷舞迷以及愛好美藝者不可不看此片

立體式的佈景，偉大莊嚴！未來派的服飾，新奇華貴！

說不出的風流放誕 話不盡的旖旎繁華

新新花園

門票小洋二角 買一送一

新聲大劇場

(日戲) 金雁橋 花田錯 洪羊洞 金玉奴

(夜戲) 十一十二本 兒女英雄傳

鏡社乾坤新劇

(日戲) 前本玉堂春

(夜戲) 前本摩登小姐

精神團 張治兒 (日)眞假愛情 (夜)醋海風波

露天影戲場 國產名片 我們的天堂

三美精神團 (日)兩個賭手 (夜)誰先死

先施樂園

門票 買一送一

日夜影戲場由十二點起 日夜開映

國產悲情喜怒巨片 殘夢

片已檢查准許給證可演

社會武術恐怖名片 碧海情鴛

安樂場大京班男女合演日夜全體登台

景艷芳 孫柏齡 路凌雲

(日戲) 全本甘露寺

(夜戲) 頭本西遊記

重排傑作新戲

姜麗雲 蔣百歲 張艷霞 李筱亭 麒麟春 劉玉豹 湯桂芳 張筱培 景佩芳 劉蓉泉

娛樂社 白話新劇
月光團 摩登歌舞
愛爾登 機關歌舞
吉慶班 紹興文戲
揚州班 維揚新戲
香花會 羣芳會唱
朱泉根 儷雅申曲
四明班 寧波灘簧
飛武團 空中飛人
雅韻社 滑稽京戲
徐勝祥 大套魔術
鶴鳴社 化裝蘇灘
夏霧霧 乾坤蘇灘
什景戲 現代滑稽
姿嘻嘻 戲迷四簧
鄔一風 時派滑稽
趙菜雲 湖流滑稽
筱湘雲 女子拉戲
和合社 滑稽話劇
王玉珍 什要奇技
精偵團 滑稽趣劇

永安天韻樓

影戲場 日夜開映

明星公司最新名片 女性的仇敵

中國偉大滑稽名片 鋼盔英雄

大京班 八月廿六日夜戲

趙君茂 穆春山 邱德成 白淑云 陸子良 郭坤泉 陳吉瑞 譚紅梅 于桂芬 蓋利廷 沈慧人 周克斌 白玉英 印德山 周蘭芳

十本千里駒

八月廿六號 永安天韻樓新柳社話劇

朱美艷 仇鶴梅 董別發 湯桂枝 胡恨生 宣樓梧 蔡哈哈 高夢樓 羅慧因 陳蘇萍

(日戲)血手印 (夜戲)妹妹的心

天韻樓鳳儀社 八月廿六號 禮拜一夜戲

筱桂芳 筱桂泉 金菊紅 周碧雲 花翠蘭 朱桂春 賈長順 陸峻峰 金劍朋 金蓮喜 王小雲 吳月樓 朱均培 朱梅艷 張志恩

戰長沙 二進宮 紫霞宮 白水灘 (全武行)翠屏山

滬上唯一納涼勝地

跑馬廳影戲院

出跑馬廳路中門進出 座位有舒適之帆布椅

今晚七點半起演映兩場

座價五角及一元 電話三六五五〇

愛德華夏爾登主演

橫財當道

爲錦標大獎伸一口氣

淸糟中如意人生觀

金城大戲院

北京路貴州路口 電話九五五〇〇

標準冷氣獨步春申，既涼爽，更舒適

今天日夜開映 （日）二時半 五時半 （夜）九時一刻

場場客滿，乃必然的事實！

從五四到今天，一部中國婦女的自覺史！

從默片到聲片，一部中國影壇的罕見作！

全部有聲對白歌唱

監製 馬德建 編導 司徒慧敏

她說：「女人，也是一個人！女人，也是一個堂堂的人！」

自由神

王瑩 周伯勳 顧夢鶴 施超 吳湄 藍蘋 合演 悲壯激昂的大傑作

以知識婦女出路問題為題材，寫一個時代女性悲壯的故事，她告訴你：什麼是戀愛？什麼是人生？什麼是新女性的責任？

國產影片的鐵軍 新秋銀壇的重鎮

包括了中國現代史上歷次重要的大事變！

寫盡了世上女人心底各種不同的小曲折！

王瑩領銜唱「自由神之歌」激昂雄偉非常動聽

電通公司雄視一切的貢獻

榮金大戲院

法租界康悌路東段 電話八五〇六九號

高尚維揚大班 男女合演

王永魁 潘玉蘭 崔東昇 張月娥 十歲紅 崔少華 十齡童 筱鳳英 黃茂林

今天日戲 慈雲走國 一二本

今天夜戲 呆徒富貴 驚天動地 一二本

日場 一時至五時半 夜戲 七時半至十二時

座價 一角 二角 三角

中央運動場 回力

今晚八時起賽 星期日午后加演日場

霞飛路亞爾培路口

1 爾地兒 2 拉弗司 3 依捨多 4 拉來 5 杜拉地 6 歐禮沙

1 拉摩司 2 爾加 3 古巴龍 4 普登巧 5 蘇羅沙伯 6 亞爾培地

本場香檳每張二元，九月三十當眾開獎，頭獎獨得一萬五千

代售處 天主堂街一號 中央運動場辦事處 亞爾培路本場

福安遊藝場

小東門中華路口 門票大洋一角

本遊藝場因前晚受無理壓迫。意外滋擾。以致全場秩序紛亂。遊客受驚四散。本場深抱歉忱。在遊客安全。以及本場營業不再受擾害。無確切保証以前。勢難繼續營業。被迫祇得宣告停業。伏祈各界公鑒。

福安遊藝場啟

上海大戲院

北四川路虬江路口 電話四六七二一號

各界挽留繼續唱演座價減低藉酬盛意

（日戲）排練新劇 日戲停演

粵劇之王 新馬師曾 主演 坤角艷旦 銀飛燕

佳座無多請速定座

（夜戲）紅孩兒 頭本

（日價）六角 四角 三角 二角 一角 （夜價）一元 六角 五角 四角 三角 二角 一律大洋 幼童減半

榮記大世界

中國最偉大遊戲場 門票照舊小洋二角

今晚大放 時事燄火

徽州燄火，彩色鮮明，燄光煥發，而層層結攘，尤具巧思，眞有鬼斧神工之妙。本世界今晚所放之燄火，保出自安徽燄火聖手之精心傑作，人物生動，樓閣巍峨，飛禽翱翔，無不逼眞，較之現行滬上之普通燄火，高出萬倍

▲節目▼ 孔明借箭，王虎屍遊水，薛剛大鬧花燈，阮玲玉自殺，虎豹獅象，雙龍戲珠，雙獅滾球，西遊記，狸貓換太子，鵲橋相會，黃鶴樓，武松打虎，飛禽走獸，龍，飛艇，汽車，五路財神，八仙過海，小猴採桃，蚌殼仙人，滿園燈彩，名目繁多，不及備載，每夜輪流燃放

南方歌劇 朱國樑 維揚大班 筱文濱 日戲 笑中緣 夜戲 玉蜻蜓 日戲 掃松 夜戲 賁端陽 日戲 麒麟豹 夜戲 雌雄盃 日戲 雙脫花 夜戲 皮匠殺妻

乾坤大劇場 日 朱延華 趙蓮璧 熊恩瑞 孫繼良 吳竹香 余廉芳 蓋天紅 棻孀紫 嵐霞 翠宦 寶庭 夜 戲 寶鉞花 換金斗 簽旗令 紅梅閣 上天台 探親家 戲 戰皖城 頭本西遊記

孫翠娥 紹興文戲 武俠春戲 平南歌劇 日戲 呆中福 日戲 紡棉花 夜戲 毛進春 夜戲 鬧花燈 日戲 七星劍 夜戲 卓文君 日戲 張賢文 夜戲 俠女伶 日戲 半把藩 夜戲 謀夫告父

蕭鵬飛 新亞魔術 莫悟奇 中西魔術 鄧國慶 精神技術

童子團 驚人技術 跑冰場 健身運動 少林會 精粹拳術

今日准映 影戲 有聲名片 主演 馬陋芬 胡珊 邵素霞 王春元 錢似鶯 主演 孽海雙鴛 血路

今日新增 特別舞獅 民間藝術 夫絕技 少獅跳躍 太獅嬉壯 佐以金鼓 合節奏舞

林美雲 林小雲 林再雲 朱麒麟 鄭麗華 劉笑峯 高彩鳳 素秋 小孟君 艷紅 林寶珠 高彩雲 羣艷會唱

四樓跳舞場新聘 桃花歌舞團 歌女的艷麗，劇情的熱烈，表情的動人，歌聲的清新

南北滑稽 各種雜耍

半淞園

豐記公司假座南火車站東首

今晚延長時間午夜十二時止

本園自今日起完全助賑三天

救命！

門票收入不除開支，掃數賑災！

救人一命，勝造七級浮屠！

多買一張門票，多救一條性命！

諸君化費事小，災民受惠却大！

敬請諸君，偕同親友，光臨本園救命！

今晚燄火大王李文俊大動腦筋，准放安徽新到上海從未見過六丈餘高燄火

全部濟公活佛

◉機關巧妙◉ ◉變化無窮◉

燄火大王……齋戒沐浴……焚香禮拜

門票四角 長期券出售 優待券一律停用 事關善舉敬請原諒

●詳情請閱本園特刊●每晚六時一刻起特請湯筆花先生在亞聲電台播講聊齋故事週波一一二〇

康記大舞台

地址二馬路 電話 樓上九〇二〇〇 樓下九二〇二〇

平民化的座價

◀日戲▶ 三樓一角 二樓二角 四角 （正廳）二角 三角 五角

◀夜戲▶ 三樓一角 （二樓）二角 三角 六角 （正廳）二角 四角 八角

▲本台劇照由雲南路中央大戲院南首羅芳代攝

▲張翼鵬飾孫悟空 活剝老虎皮一幕

諸君眼福來了

轟動全滬 觀衆渴望已久的三本西遊記 經本台不惜工本日夜排練業已純熟 准今晚貢獻給諸位觀衆的眼前 全劇情節特長 自五行山觀音渡石猴起 揭靈符孫悟空重出世 迄唐三藏黑風嶺遇難止 共計五十餘場 場場有精彩 幕幕有機關 比頭二兩本更加精彩更加發鬆 比較從前更新舞台出演的三本西遊記情節 更是大不相同 心裁別出 花樣翻新 真是不可同日而語 特色精彩 美不勝舉 限於篇幅 容續露佈

今夜首次公演 三本西遊記

重要節目

五行山大士渡石猴 賜三寶觀菩降長安 陳光蕊官封江州郡 劉洪賊見財起惡意 人曹官夢中斬老龍 唐天子魂遊陰曹府 南海士化身賣袈裟 唐三藏初次遇魔災 揭靈符大聖脫災難 緊箍兕收服美猴王 黑風山悟空戰黑怪 化蝴蝶洞中會唐僧 翠妖仙巧變蠑盧子 跳艷舞靈賀黑風王 南海士法收黑風怪 施佛法幻現紫竹林

◉仙家法寶 ◉奧妙無窮

▲照妖鏡 ▲降獸珠 ▲避火罩

三本西遊記裏有幾件法寶真是神秘玄妙，罕見罕有，不信聽我道來：照妖鏡 此鏡是本台不惜重金購辦得來的，好端端的一個美人，在台上經不起把那鏡兒一幌，在衆目昭彰之下，不藉關熄燈等時，立刻就顯出原形，你說奇也不奇。降獸珠 說起此珠大有來歷，不問牠是何等樣的惡獸毒蟲，只要一見此珠，就躓身伏地，猛威消失，真是玄中玄，奇中奇，此場佈景偉大，真虎登台。避火罩 真金不怕火來燒，這一樣東西誰都見牠怕的，惟有見了這罩兒，火就遠而避之，人在罩裏，周圍大火，毫髮無損，包你拍手叫好。滿台大火，假戲真做，美不勝收，限於篇幅，僅舉一斑，已見本劇之偉大。七時開演，務希早臨

◀包羅萬象▶ ◀應有盡有▶ ◀神秘奧妙▶ ◀滑稽突梯▶

◉劇情特長◉ ◉七時登場◉

陳鶴峯飾唐三藏

申報圖画特刊

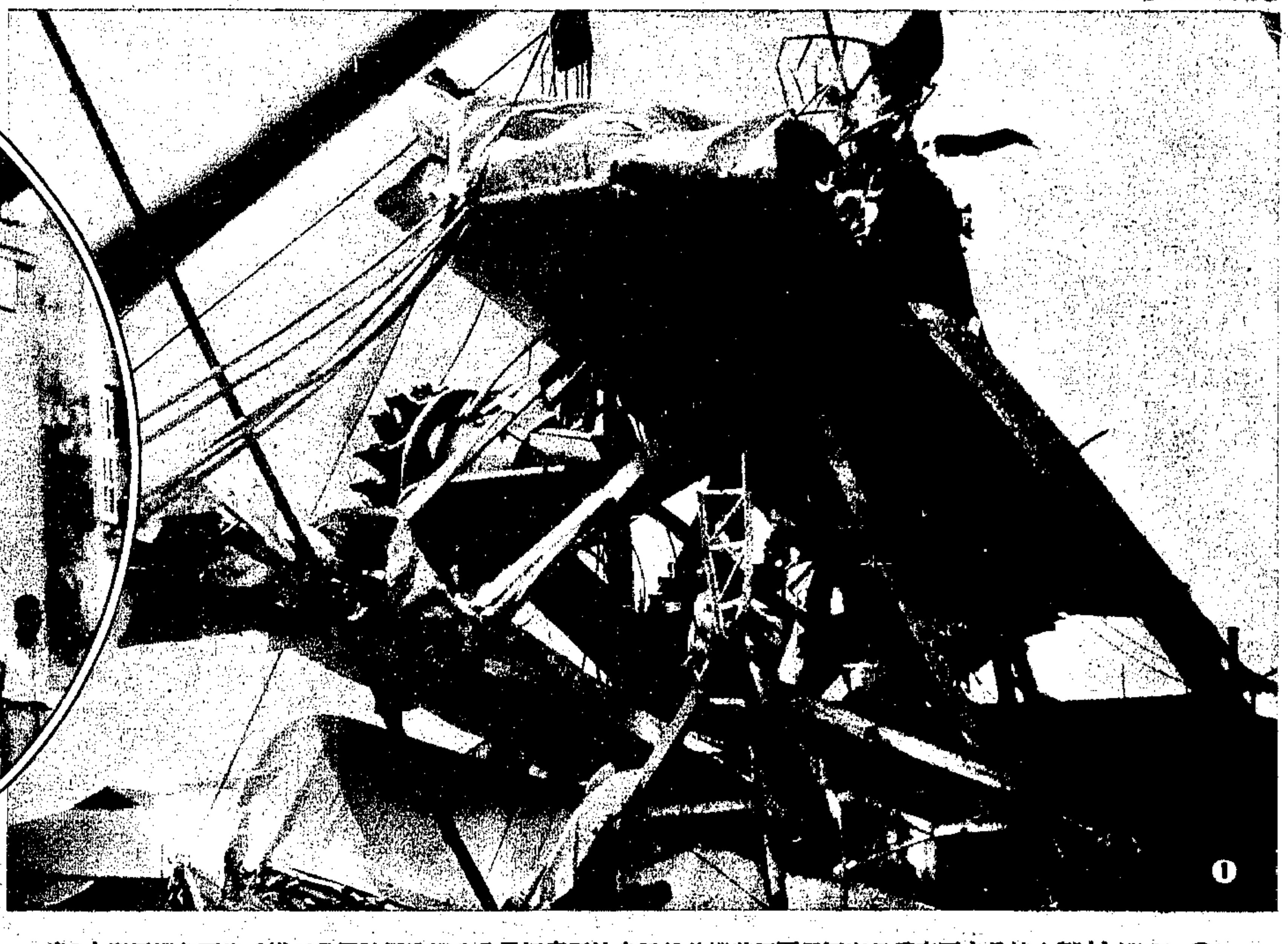

①飛機被毀　中國航空公司之籌可斯克號飛機日前在漢因狂風暴雨突至致將該機前後鐵錨吹脫機身隨波流至劉家廟江面風浪甚巨水入機身遂告沉沒該公司刻已雇工打撈此爲撈出水面用起重機起至拖駁上之影（許少南攝）

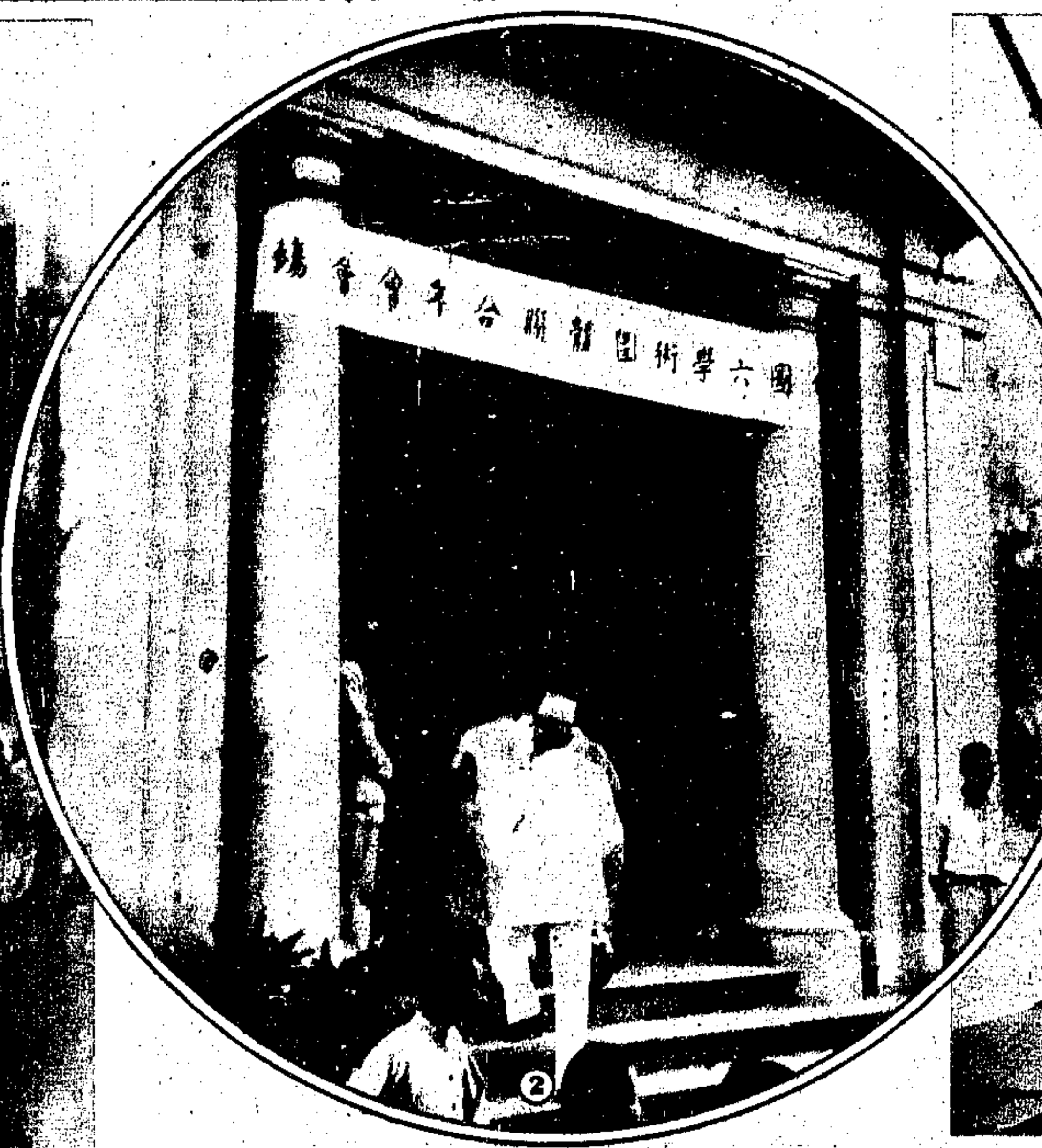

②六團體聯合年會開幕　中國科學社中國工程師學會中國化學會中國電力學會中國動物學會中國植物學會六團體聯合年會本月十二日在南寧省府大禮堂開幕十四日閉幕此爲會場入門處之影（錫華攝）

③六團體聯合年會會員在會場門前註冊情形（錫華攝）

④黃紹雄抵粵　浙省主席黃紹雄氏因公南下於十二日抵粵圖爲出車站時一瞥（黃劍秦攝）

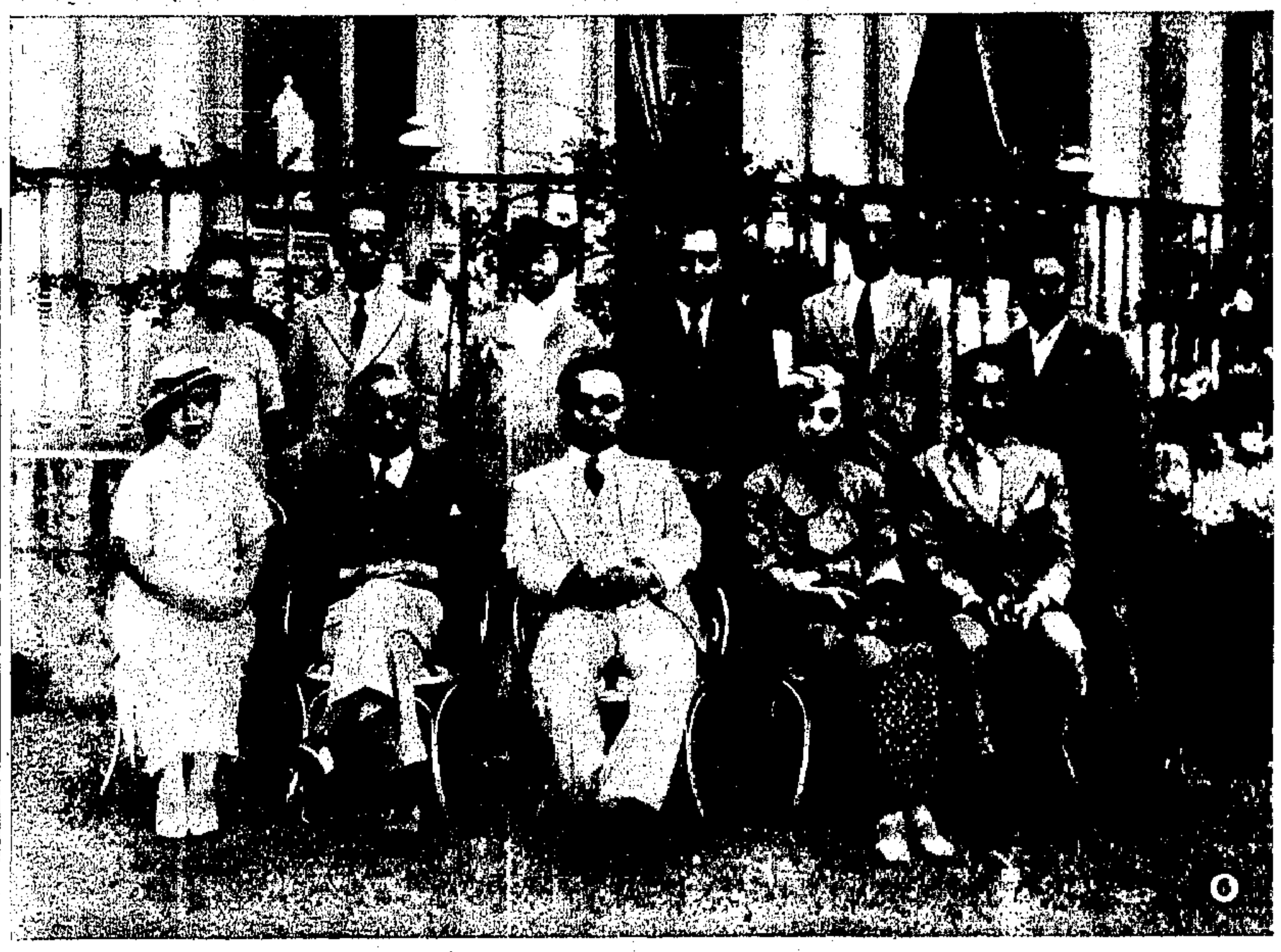

⑥顏惠慶蒞日內瓦　駐俄大使顏惠慶於上月九日蒞瑞士日內瓦此爲顏氏參觀中國國際圖書館留影前排左方第二人即顏氏右方第一人爲駐瑞公使胡世澤中坐者館長胡天石

⑤王用賓赴綏　司法行政部長王用賓赴綏遠視察司法此爲視察女監時留影（楊令德攝）

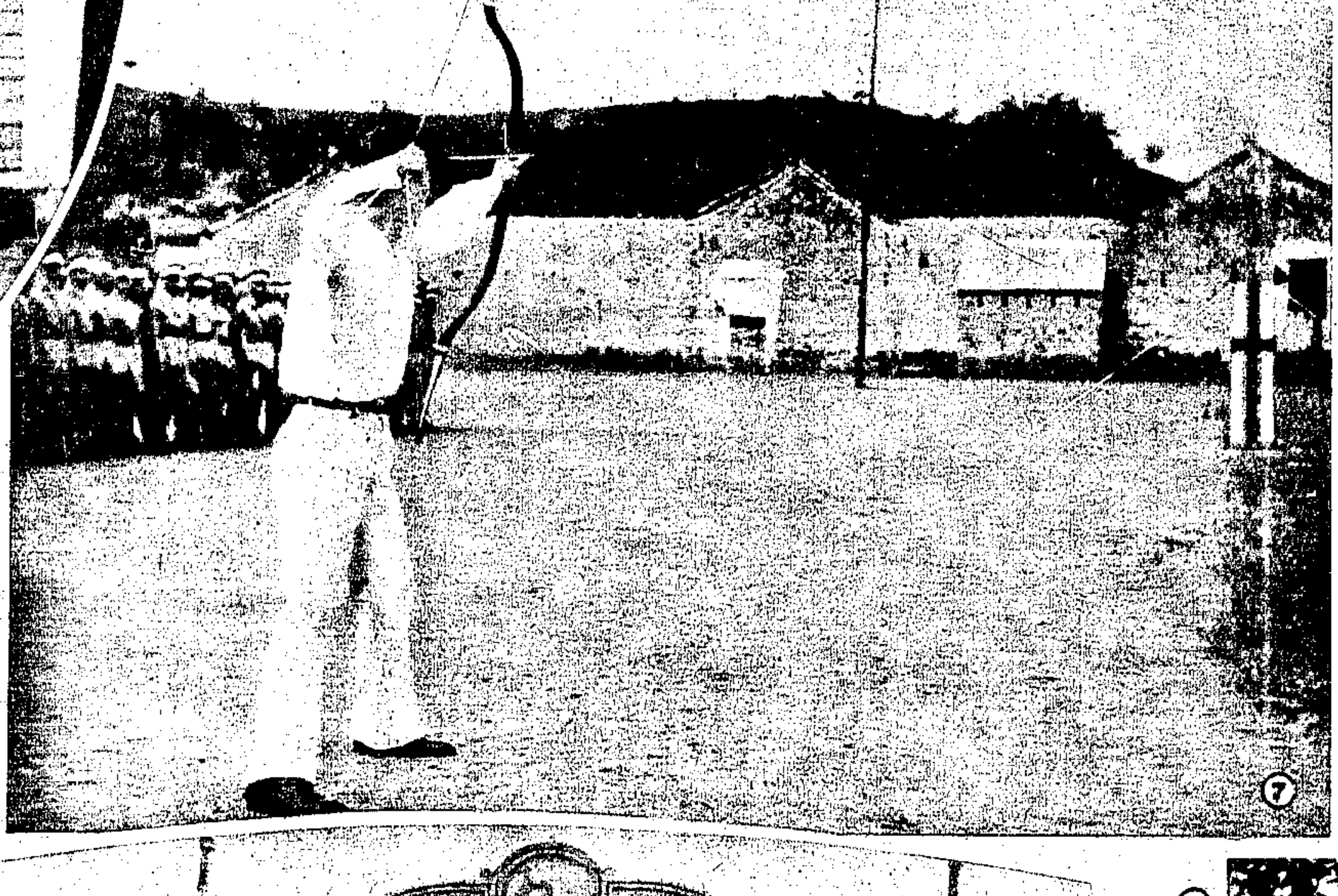

⑦箭術　首都警官高等學校於十九日特請射箭專家張唯中來校表演各種箭術圖爲放箭時之全身姿勢（國際社攝）

⑧追悼殉職警士　上海市公安局於十八日追悼殉職警士沐樹撫銅守經朱[illegible]山霞桂林因霧圖爲局長蔡勁軍率領全體警佐致祭

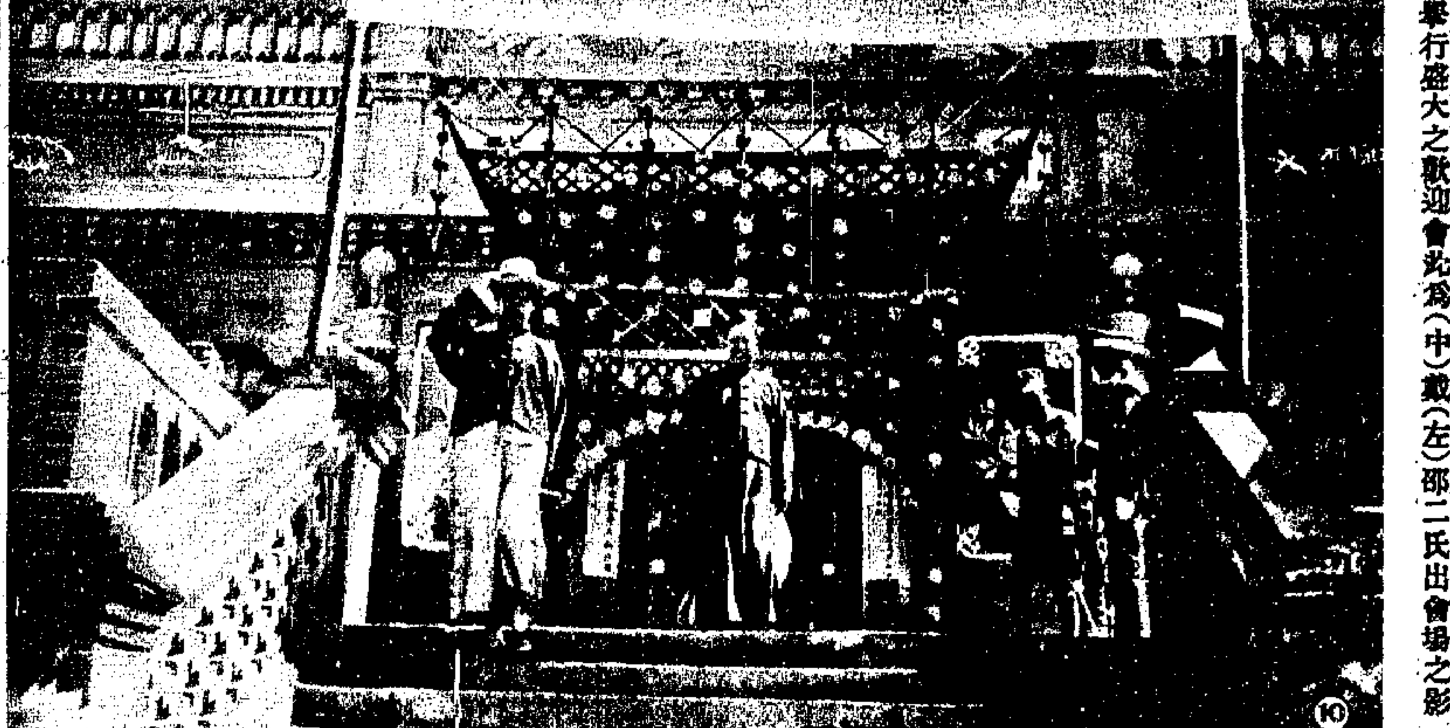

⑩邵戴抵寧夏　立法院副院長邵元冲與甘肅甯夏青海監察使戴槐生抵寧夏當地各界舉行盛大之歡迎會此爲（中）戴（左）邵二氏出會場之影

⑨文藝茶話會例會　上海文藝茶話會十八日在漕河涇冠生園農場舉行例會由冠生園特備茶點招待圖中前排左方第四人即冠生園總經理洗冠生氏

第十四期
航空公路建設獎券
九月六日開獎
券額三十萬張·
獎金一百五十萬元·
國民政府航空公路建設獎券辦事處發行

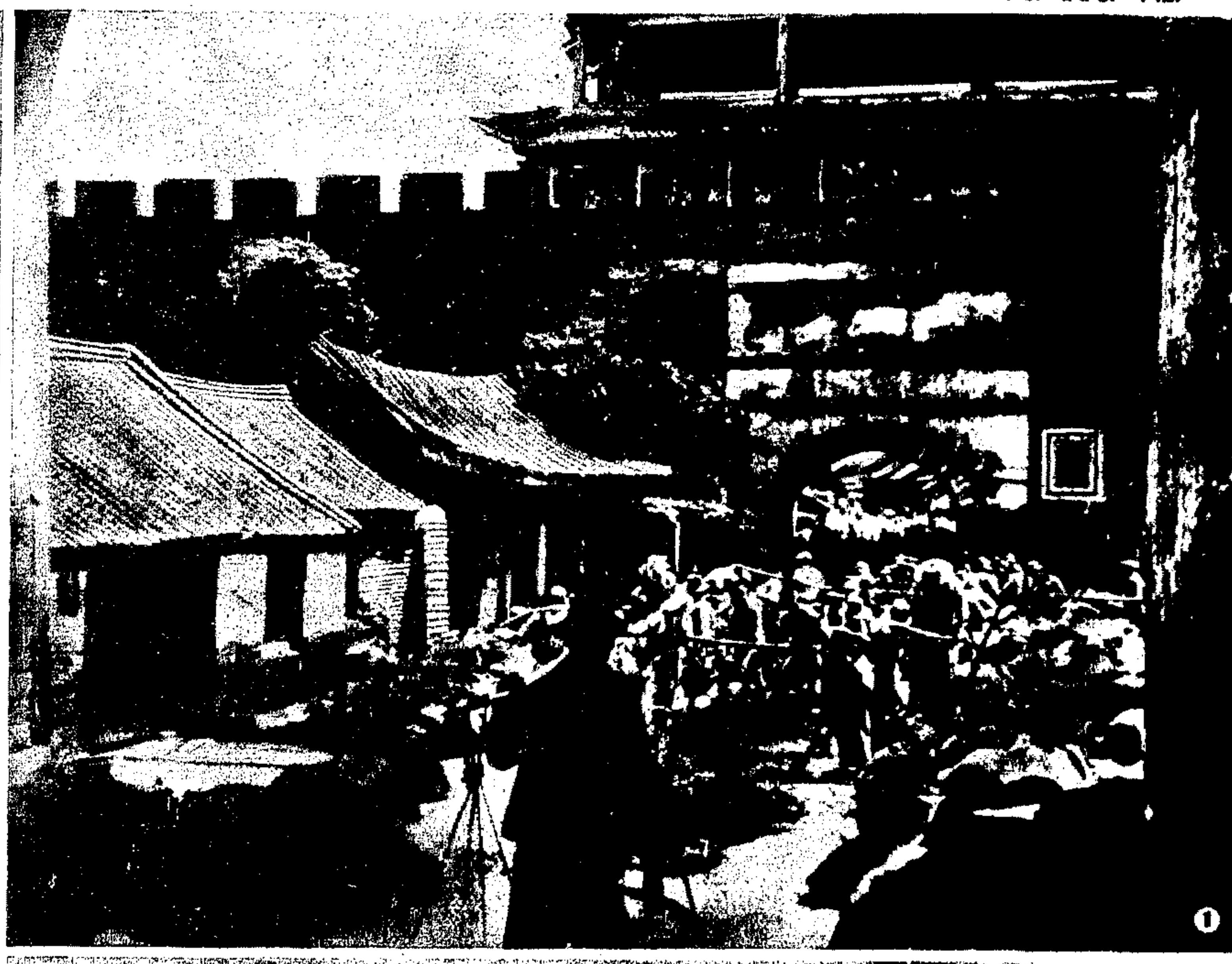

① 開封之防黃工作
黃河因上源陝州等處突漲，魯豫河北等省沿河大堤紛告潰決，開封地濱黃河南岸，亦告水警，當籌城外各要道儲置沙包，以防不測情形（馬賡廷攝）

② 防堤
開封腹地民衆以沙包培護堤腳，工作極形緊張（馬賡廷攝）

③ 堤岸險狀
河堤土質含沙極多，大浪沖刷過久，即紛紛分裂下墜，情勢甚險（馬賡廷攝）

④ 阻擋急流
堤腳以大樹阻擋急流，著有效，故沿堤多用此法搶護（馬賡廷攝）

⑦ 又一游泳女傑
第三屆馬來亞華僑運動會最近在星加坡舉行，女子游泳選手楊安妮女士包辦四項冠軍，五十公尺自由式卅七秒三，一百公尺自由式一分廿九秒四，俱破楊秀瓊造成之全國紀錄（陳鏡昆攝）

⑥ 美總領事克銀漢參加歡送留學生大會步入禮堂之影，其旁爲王曉籟之女公子王蓮蓮女士，亦於此次出國留學（傅景光攝）

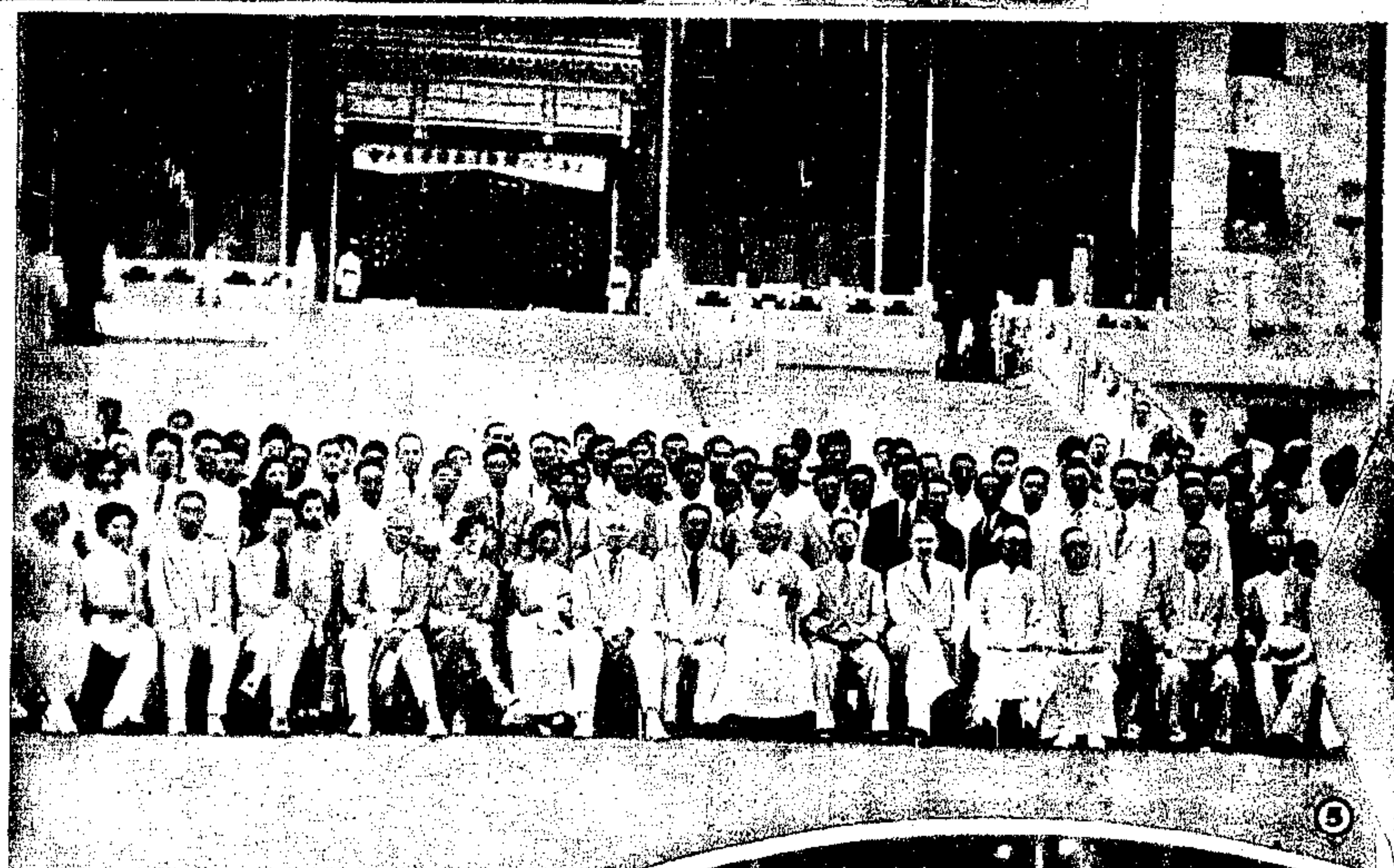

⑤ 歡送出洋學生
上海市二十九文化團體，本月十七日在市政府大禮堂聯合舉行歡送本屆出洋畢業生大會，到各團體代表來賓畢業生共四百餘人，此爲全體攝影（香亭攝）

⑧ 百公尺終點
馬華運動會百公尺冠軍傳金城到達終點時衝線之姿勢（陳鏡昆攝）

⑩ 唐乃康氏第四公子培吉，年方六歲，聰慧可愛（陳克成寄）

⑨ 給獎
馬華運動會閉幕，由駐檳城黃領事夫人給獎，圖中領獎者爲女選手鄧銀嬌女士（陳鏡昆攝）

遲来自悞

賽險丸乃本堂最新發明治癆瘵咳之良藥，然醫觀世之有患日久咳嗽險症內傷者，莫不由輕轉重，由淺入深，試問能脫危險者有幾人，故未有此丸以前則悞於服藥罔效者固多，既有此丸之後，仍悞於不知購服者亦不少，徘徊歧路，性命所繫，生死當頭，悔之已晚，遲來自悞，自悞深願患症者一再思之，每盒定價五角
中外各埠均有代售
廣州藥欄街位元堂謹告

止咳化痰 唯一聖藥

猴棗散
大瓶一元二角 小瓶六角
專治 新久咳嗽 老稚痰喘 哮喘氣急 傷風感冒 夜嗆不安 久咳成癆 乾咳寒咳 小兒痰結
上海三馬路抛球場 復盛參號 獨家發行

雲飛汽車
租界電話 30189
南市電話 22189
購買代售飛機獎券一本 贈送 克羅味香煙盤一只 或 寒銀香煙匣一只

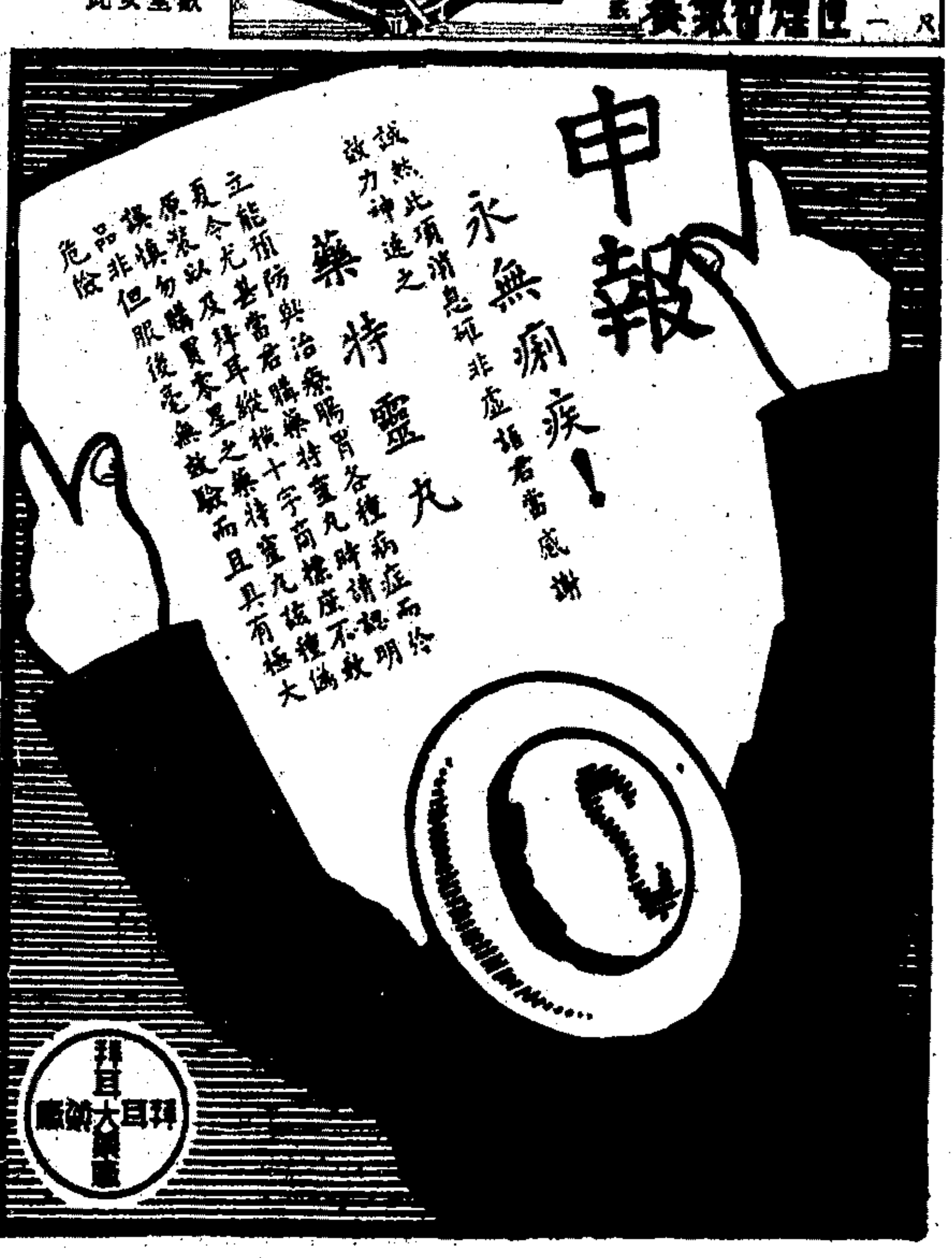

美麗牌

華成煙公司出品
有美皆備 無麗不臻